工商晚報
THE KUNG SHEUNG EVENING NEWS
督印及承印：工商日報有限公司
香港灣仔分域街十八號
各部電話：
編輯部：七三〇七〇六
採訪部：（七二〇六二七　七二三四九二）
營業部　廣告部：（七二九三〇七　七三〇七〇八　七二七二八二）
社長室：七二四八五四
總編輯室：七二七二弍二
經理室：七二七二六一
秘書室：七二七二叁二
中區辦事處：二弍五四九五　二弍一弍三八
電報掛號二〇七五　郵箱六二號
新聞紙第八一九一四
出紙兩大張　售價一毫

美容學校發生血案 青年槍殺五名婦女
其中包括一位母親及其三歲女兒

馬會公佈配搭與排位刊馬經版

【阿利桑那州美沙市十二日路透社電】一名十八歲中學男生攜槍闖進一間美容學校，開槍打死婦女五人，其中包括一個作了母親的人，和她的三歲半女兒。

另有兩人傷勢嚴重，其一是該爲人母者嬰兒，出世還祇有三個月。

警方查明行兇青年爲羅拔·史密斯。他强迫這批婦女在該美容學校裡面排成圓形躺臥地上，自己則繞圈而走，用一柄口徑零點二二公厘的手槍瞄準她們開槍。她們之中，兩人當場喪命，其他喪生者是在後來死於醫院裡面。

警方說：遭槍擊的死者和受傷者，都被迫躺臥地上，頭朝圓心，雙脚向外，臥地的樣子，好像車輪的輻條。羅拔·史密斯則在圓外繞行，用手槍對準臥地者的頭顱開槍。

警方在出事現場發現彈殼八個，認爲羅拔史密斯顯然曾對受害人之一連開兩槍。

據說：身受重傷未死的女子，在羅拔史密斯向她開槍時，曾經約畧移動頭部。

警察衝入該美容學校時，羅拔史密斯未曾反抗，在被押上警車以資盤問當兒，他曾哈哈大笑。

據警目郭默芝的報導：羅拔史密斯說：以前，他在讀到有關許多人死亡的其他兇殺案的消息後，腦中便初次湧起大開殺戒的念頭。羅拔·史密斯對郭默芝說：他最先想赴一度住過的地方德克薩斯州豪斯頓市，去執行大殺一頓的計劃。後來，他又打算衝進此間一間學校，把校中的教員們擊斃，結果也放棄了這個念頭。

郭默芝說：最後，羅拔·史密斯想到不如進闖此間的「露絲美容學校」，認爲該處當有一大批人。

他買下尼龍繩索兩百英尺，獵人用的刀子兩把，和平常用以裝放三文治的大袋子若干個，打算把被下手的人綑縛，然後使他們窒息而死。接着，羅拔·史密斯發現所買的袋子還是太小。

今天早晨，羅拔·史密斯在六時卅分起床，步行一英里半，到該美容學校，該校還未打開大門。

稍後，當該校一名女職員進去時，羅拔·史密斯便跟着進門，從一個紙袋裡摸出手槍，對一塊大鏡開槍一響，命令所見的人集中到所在房間後邊。

郭默芝說：羅拔·史密斯告以還曾用刀子揮刺一名婦人。

該校的主持人孔明斯太太說：她步行走進該校的大門時，聽見男子的聲音和不對勁的聲響，向裡邊偷瞧，發現羅拔·史密斯手裡握槍，便跑到隔壁，打電話召警。

失踪童子軍已平安返校

【本報訊】六名隸屬九龍一四四旅童軍，在昨日旅行獅子山時失踪，警方昨晚已派隊展開搜索，至今晨爲止，他們已全部平安返抵學校。

九龍一四四旅童軍團係深水埗廣利道一家名叫先導學校學生所組成。

該童軍團昨午發起旅行，目的地獅子山，據說：當昨日黃昏下山時，發覺有六名同學失踪。

當時同旅的同學，立即分頭展開搜索，惟迄夜仍毫無踪跡，結果，向警方報案求援，警方接獲後，立即展開行動，但，由於暮夜來臨，搜索極感困難，直至今午十一時許始獲悉平安返校。

今日天氣

天文台預測：今日吹和緩東風，初時密雲，午間轉晴，溫度潮濕，今晨九時室外溫度，紀錄爲攝氏表廿五度，濕度爲百分之八十九。

對教師加時留校 各界人士持異議

胡鴻烈

【本報特稿】香港官立、津貼輔助學校教師的留校辦公時間，傳聞將要加長的消息，引起教育界人士的熱烈反應，去週工商晚報記者曾廣泛徵求教育界人士的意見，他們中有些反對，有些贊成，各說一是。爲着更廣泛地徵求民意，工商晚報記者本週再次拜訪了多名本港知名人士。

市政局議員胡鴻烈大律師對增長官立、津貼和輔助學校教師增長辦公時間問題，認爲是行不通的，如果當局一意孤行實施這種新制度，那將會使本港教育受到嚴重響影。胡氏並提出七項反對的理由：

胡鴻烈發表談話 提出七項理由 反對教師加時

㈠教師不能與公務人員相比，因爲各人的工作性質不同，絕不能硬把他們拉在一起，來比較他們的工作時間。

㈡官立津貼和補助學校教師，雖然待遇和工作時間均比私立學校的教師優厚，但是他們的待遇與本港一般公務人員比仍屬低劣，因此，有有些人持着「私立學校教師待遇比官立津貼和補助學校差，因此他們理應該滿足，就算加長了時間，也不算過分」，這種說法是應該商榷的，因爲私立學校教師待遇不好，有關方面應該盡量設法提高他們的待遇，以追上官立津貼和補助學校的待遇，而不應該增長官立津貼和補助學校教師的時間去減少他們之間待遇的距離。

㈢教師雖然同校上課五個鐘頭，但是他們在一個鐘頭課之前，却往往要花數小時的準備工作，而教師的工作，不僅是腦力的勞動，而且終日站着亦是體力的勞動，比起公務人員坐着辦公實在無法比擬的。

㈣教師的工作是崇高的，他們作育英才，甚至把一生的精力都花在這項單調而又艱苦的工作中，絕不像公務人員可以升官加薪。因此對待教師也不能斤斤計較不能太小氣了。

㈤教師除了教書外，還要負責改閱學生作業和準備教材，何況現在科學日新月異，教師還要抽一段時間去進修呢，更何况還要抽一大段時間去對學生進行德性教育，因此教師目前可以說太忙了，如果再加長他們的工作時間，將會使他們無法負荷。

㈥教師的工作並不是可以從時間去量度的，如果祇是注重教師的工作的「量」，而不注重教師工作的「質」，又有何用呢。祇是加長教師的工作時間，使教師身心皆無法負荷，工作起來也「吊兒郎當」，這樣對學生教育事業又有何益呢？

㈦改變教師作息時間，這是屬於教師的問題，應改他們自行討論解決，如果局外人加以强迫改變，這不僅會使教師們反對，甚至會帶來嚴重的後果，願當局審重考慮。

某議員發表談話 教師如發動罷教 則未免過於衝動

「在政府未正式公佈此事之前，我們談論此事實爲時過早，因爲，假使政府公佈的，與我們推測的完全不符合，則我們現在說這個那個，實不適宜，也是吃虧的。」這是記者在訪問一位議員時，他談起有關傳聞中的「教師全日工作」及「教師工作時間」問題時的一段意見。

這位既是議員，又是教育界的知名人士，在與記者詳談教育問題的過程中，曾意味深長地發出忠告說：「教師會研究及批評此事是合理的，但我深切地希望教師會的教育界人士，在政府未正式有甚麼公佈時，不要隨便採取罷教行動，同時，萬一對教師的工作時間有些改變，吾人也應以理智、冷靜的頭腦來處理。」這位議員指出：「香港有數十萬教師，爲社會安寧起見，我們實應理智處理，因爲，任何罷教行動，對任何一方都是有害無益的，只能被社會上某些派別人士利用，則社會秩序就發生麻煩了，我們生活在香港這個社會，只能和衷共濟，萬一有事，我相信有百分之九十以上的人是走投無路，所以，大衆應對此問題審慎處理才好。」

談到傳聞中的「教師全日制」與「教師工作時間」問題，這位議員表示個人的意見說：「政府當局很難實行」，他向記者舉例似的說：「問題很簡單，比如說，當局是否能夠立刻增加一倍校舍以容納這麼多的學生呢？」

不過，這位議員推測說：政府可能現時教育經費緊縮，也許可能有人覺得小學教師待遇優厚，故想到了改變一下的辦法，不過，政府加要改變甚麼，目的也不過是「慳皮」而已，其實，即使全日制也是慳不了多少錢，因爲現時的一比一制是好的，教師如上五十節已是工作率的頂點了，除非一班用一個先生，但是，教師也要備課，改簿，進修才能把教學工作做好的，這都要教師有充份的時間，所以，我以爲傳聞中的「教師全日工作」與「教師工作時間」問題是行不通的。

飛仔强拉少女赴公寓 擊暈後非禮一番逃走

【本報訊】飛禍日益猖獗，一名十三歲之少女，今晨零時許回家，爲一飛型男子尾隨，在電梯中指嚇脅持至附近一公寓欲圖不軌，女力加反抗，反被飛仔擊暈後非禮一番逸去，女於醒後蹣跚返家，由家人陪往報案，警方現正追緝該飛型男子。據悉：該少女姓蘇，與家人同住於文英樓，昨晚女因事外出，至今晨零時許回家，發現一飛型男子尾隨，女急，步擬乘電梯趕返，惟該男子亦及時追入電梯，並以利器指嚇，將女挾持至高×公寓，欲施强暴，女不甘受辱，奮力抗抵，惟遭該男子以硬物擊暈，强行非禮一番後逸去，女醒後乃急回家向家人投訴，其後由家人帶往報警，該案正由警方查緝中。

西德對港棉織品 如係十月前簽訂 同意發給許可証

【波昂十三日合衆國際社電】西德已同意對在十月廿九日以前簽訂的香港棉織品，簽發進口許可証。

這項決定，是在西德經濟部官員史弗爾，與香港工商署副主任赫頓加孚在這裏會談後的一份聯合公報中發表。

該公報說：「這些商談，已安排於十二月初在香港開始具體的談判。爲了避免當前的貿易的中斷，雙方代表團協議，德國方面將繼續簽發於一九六六年十月廿九日以前簽訂的貨物進口許可証。

在香港的談判中，將討論有關羊毛外套的貿易問題。」

西德經濟部長舒穆克曾於本週在國會中說：政府正在修訂從香港和其他國家輸入棉織品的問題。

他說：原則上，西德將支持於一九六七年九月期滿的世界棉花協定延續條款。

劉粤生在台指出 林彪已成爲第二號頭目

【台北十二日法新社電】以前一名香港左派報人於星期五晚對此間的一個記者招待會說：中共「主席」劉少奇在權勢上確是僅次於林彪而已。香港「文滙報」前副編輯主任劉粤生說：林彪經已成爲中共黨內的第二號頭目，其勢力祇次於黨「主席」毛澤東。

他又對當地報界說：毛澤東現在的健康良好，而他並非如最近報紙所傳的患上重病。

前途

人人應該爲自己前途打算一下，假使本身學識差，根基不好，沒有一技之長，決不會有好的前途！所以，凡是失業，失學，和在業人員，應該利用空餘時間，學習下面任何一種學科，方能打開一條光明的前途！

1. 實用數理　2. 無綫電工程　3. 汽車工程
4. 冷氣工程　5. 商業美術　6. 收音機科
7. 實用商科　8. 應用漫畫　9. 半導體裝修

這些技術學科，全部中文教導學習容易，採用國際標準函授方法，沒有時間、語言、地區和職業上的限制，所費極少，所獲極多。確是打開前途的最好方法。

請把下面表格填好，寄香港九龍，麼地道，半島大厦，五樓　當即免費寄上簡章一份

（香港教育司署註冊）

世界函授學校

姓名	地址	科目

陳養吾中醫師驚人發明

胃脹特效藥

心肝脾肺胃胆·港九各大藥行均有代售

主治：心胸翳痛　肝胆脹痛　肺脹胸緊　胃脘脹痛　胸脘痞滿　消化不良　痰多飽悶　呃逆噯酸　等症。

堪稱：療胃藥中之「全能復治聖劑」

陳養吾中醫師謹啓　養吾堂藥廠發行部　全敬啓
廠址：香港英皇道九十三號地下
電話：七〇四六四四　七一八九八〇

本公司門市部昨日開幕荷蒙
凌波小姐剪綵暨
紳商名流各界人士光臨指導惠貺多珍高誼隆
情不勝感紉謹此
致謝

香港台灣民生物產有限公司
董事長　何世禮
董事　施玉麒
董事　徐季良
董事　陳延炯
董事兼總經理　林芳伯
副總經理　黃勳
敬啓

附告：本公司門市部出售各種台灣特產每日營業時間上午十時至下午八時半歡迎各界人士蒞臨參觀
地址：九龍彌敦道壹〇〇號東英大廈地下

香港置地及代理有限公司轄下及管理

萬高花園洋樓

（九龍漆咸道樂都戲院附近之汽車大橋）

分層出售·即買即住·管理完善

歡迎到本大廈參觀便知地區、環境，建築材料及一切設備

A座全部已售
B座只餘三伙
複式單位及其他方向樓宇
尚餘無多欲購從速
一次付欵·特別優待
分期付欵·條件優厚

洽購處：
大廈辦事處
電話：639036
（星期日及例假不休息）
香港置地及代理有限公司
九龍辦事處
電話：647872

寶仔一對

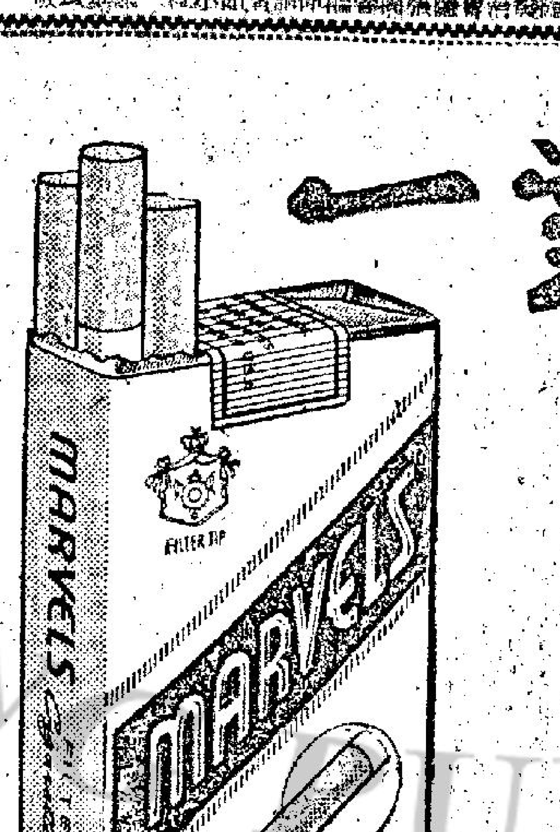

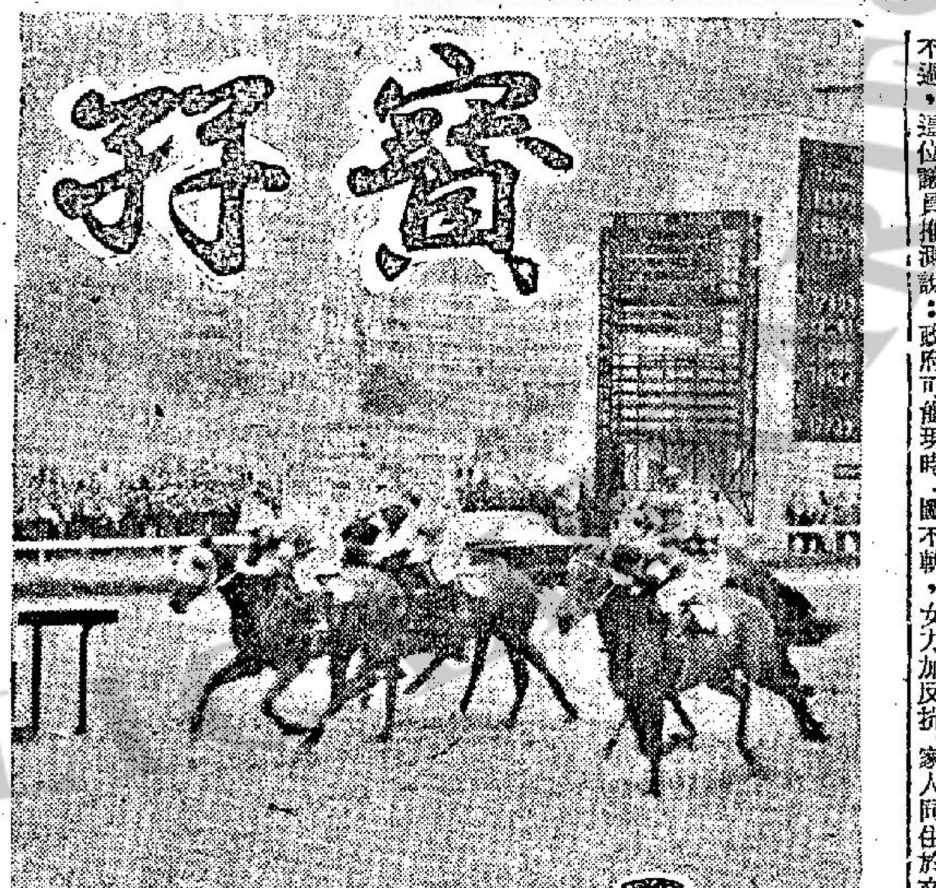

濾咀長烟

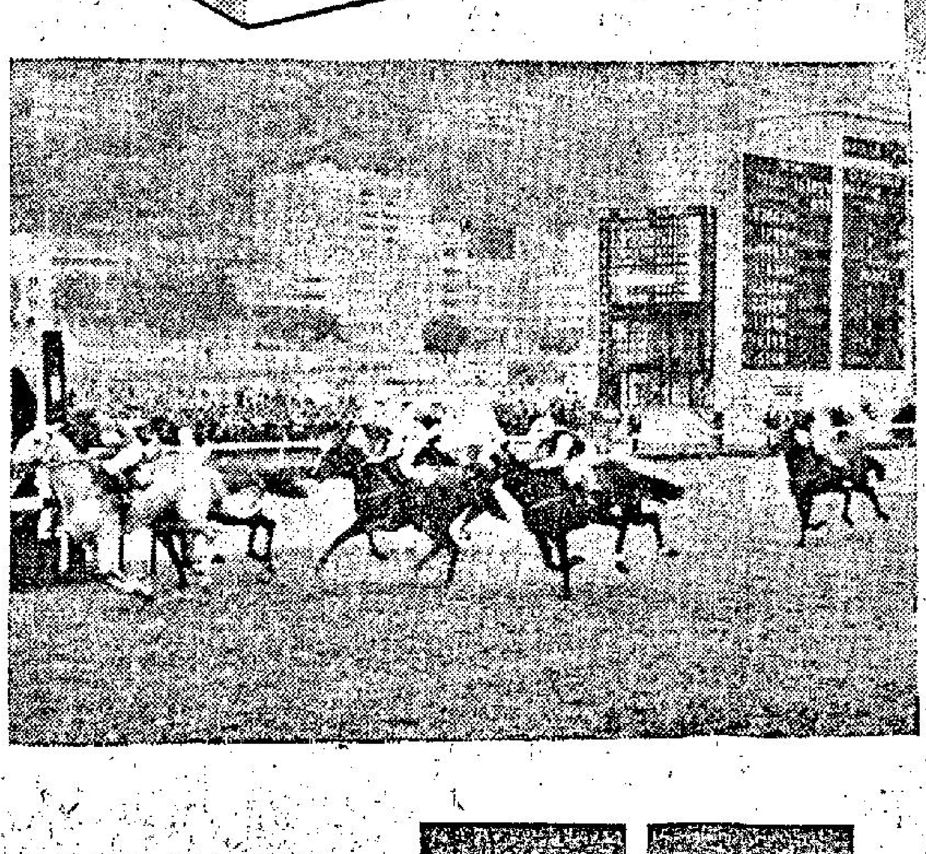

常度香烟

美國 **寶仔** 香烟

烟質人人讚好·烟味舉世馳名

廿枝庄每包祇售七毫

總代理：陳漢深出入口商

香港 …影

將赴澳洲接受電視訪問的

港蟻民與中共談判 對產權仍未能解決

雙子星座太空人 探身太空船外 拍攝地球圖片

曾在南美上空拍攝日蝕鏡頭 今日太空漫步研究疲勞原因

【甘迺迪角十二日法新社電】太空人阿爾德林，在「雙子星座十二號」太空船環繞地球運行之際，打開那個太空艙，把上半身伸出太空達兩小時半，拍攝地球和天空的照片，然後返入那艘太空船，和關閉那個船艙。

在那次試驗期間，祇有那個太空人的頭部，胸部和手臂留在太空艙外面。

他於星期日將預定在太空步行兩小時。

在今天的實驗中，阿爾德林在那「雙子星座十二號」太空船在地球白晝區和黑夜區運行之際曾拍攝許多照片。

他并在那艘太空船的旁邊懸掛一把金屬小梯子。他計劃在星期日步行太空期間使用那把梯子。

「雙子星座十二號」太空船正駕駛員羅維爾，在副駕駛員阿爾德林把頭部和肩膊伸出太空艙外面之前，曾把太空艙的壓力減低下來。

阿爾德林被一條的確涼製安全帶太空艙裡緊緊的綁住空氣經由一條氧氣樹膠管透入其口部和鼻部。他在其座位站立起來，俾經由那個艙口把頭部伸出太空外面。

那兩個太空人，在這次實驗期間似乎高興得很。由拍回地面控制站的資料而判斷，他們并沒有顯何可見的緊張狀態。

這次太空中攝影，是在阿珍那目標火箭（經於昨晚與雙子星座太空船會合）的發動機發生毛病之後比原定時間提前四十五分鐘實行的。那枝阿珍那火箭的發動機，祇把雙子星座太空船升舉至一六〇至一七七哩的一條橢圓形軌道，而不是原定計劃的四六〇哩高圓形軌道。那條軌道的高度，是在發現阿珍那火箭發動機發生毛病之後，由此間而控制站決定把它改變的。

阿爾德林定於明天完全離開那艘太空船在太空裏漫步兩小時，俾調查那種神秘的「太空疲勞」的原因，那種疲勞狀態，迄今為止曾妨礙美國一切的努力，俾把一個太空人放置在太空船外面在太空中工作。

他於星期一將再把頭伸出太空艙外面四十分鐘，俾拍攝照片。

「雙子星座十二號」太空船，於今天較早曾在南美上空成功的拍攝日蝕照片。

北大校長近被抄家

他家中搜出青天白日旗

【本報訊】曾任大陸著名學府「北京大學」校長之陸平自從被公開整肅並罷官以後，一度被迫背着「牛鬼蛇神」的黑牌在北平掃街，不久前又被紅衛兵抄家，據說曾搜出一面青天白日國旗，進一步證實他不僅反黨反毛，而且期望國府光復大陸。最近又抄家，而且可能已成為階下囚了。此項消息經由一位甫自北平返港的人士證實，陸平是數月前繼吳晗、鄧拓、廖抹沙被指名批判後，由「北京大學」七個學生貼出大字報公開指名批判的，這張揭發陸平的大字報，稍後被毛澤東譽為「第一張馬克思、列寧主義的大字報」，而帶頭寫這張大字報的北京大學哲學系女生聶元梓現已以英雄的姿態，一變而成為「北京大學文化革命領導組」的負責人。過去數月間，陸平曾由紅衛兵挾着遊街，曾經背着「牛鬼蛇神」的黑牌在「北京體育館」接受有數萬人參加的公審，比諸被稱做「三家村黑店掌櫃」的鄧拓及「反黨頭目」的周揚所受凌辱更大。

最近陸平又遭紅衛兵抄家，據說他收藏的青天白日國旗，便是在紅衛兵抄家時發現的。

該來客又指出：名電影演員陶金繼續受中共當權派一口咬定他借改編「齊王求將」這部電影來罵毛澤東。

此婦實在可憐 前後嫁兩軍人 都在越南殉職

今年廿六歲的基斯勒太太，她的丈夫基斯勒中尉於最近在越南殉職，基斯勒太太的第一任丈夫，是霍活中尉，已於去年在越南殉職。（合衆國際社無綫電傳眞）

我國高爾夫球好手的擊球美妙姿勢

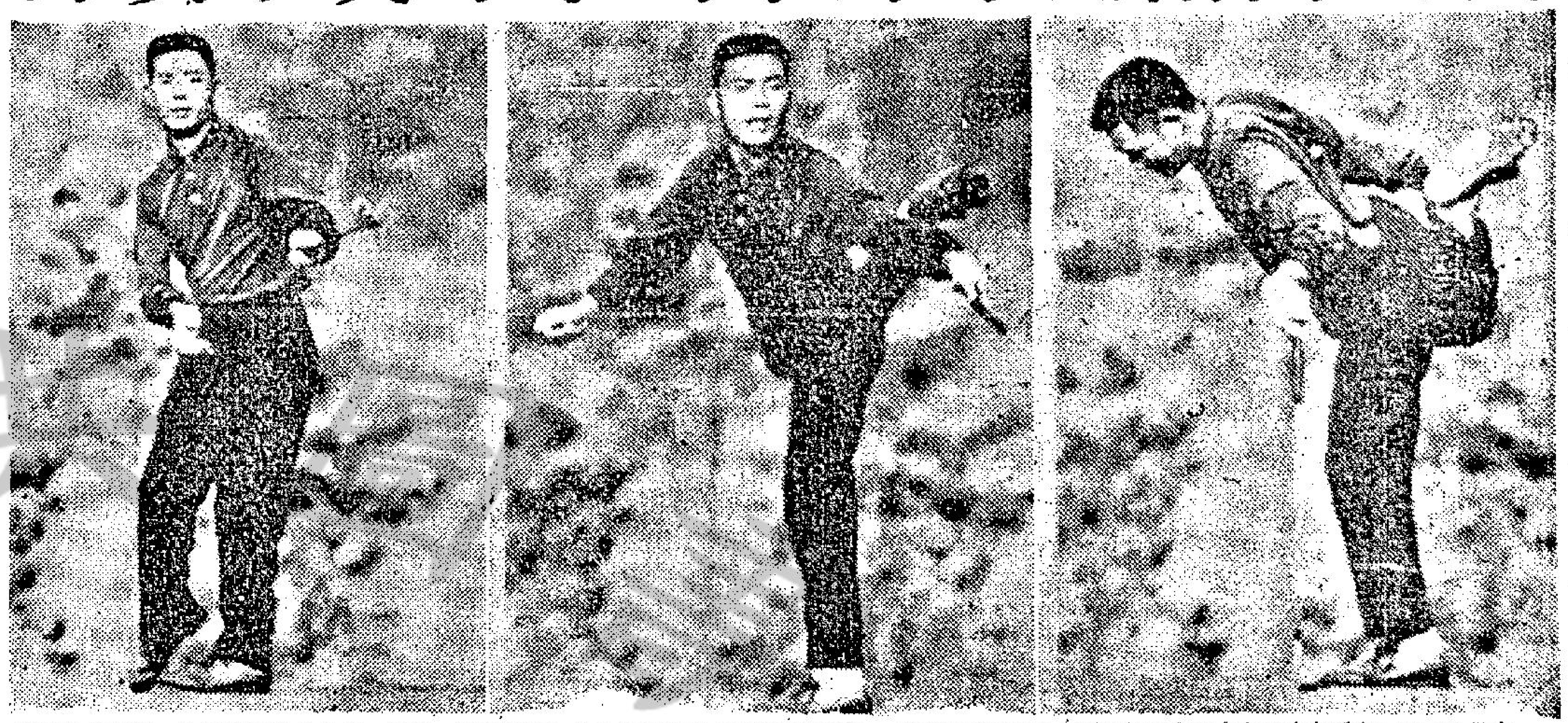

本月十二日，高爾夫球加拿大杯大賽第三回合在東京進行期間，中華民國高爾夫球好手呂良煥在草地打出一球時，被人拍得三張照片，顯示他的動作宛如正在跳舞。

（左圖）呂氏用桿擊球，使球在地上滾向遠處一個洞中，揮桿之後，雙眼正在注視球兒前滾的情形。

（中圖）呂氏俯身向前，雙手張開，一腳一翹，恍如金雞獨立狀，口中念念有辭，促球兒向前滾進。

（右圖）球兒滾到洞邊，突然停止，竟不入洞，使呂氏大失所望，圖顯示他左手以球桿撐地，右手抓住右腳鞋部，失望的神情，不言可喻。

（美聯社無綫電傳眞）

艾哈德表示支持基辛格 為德總理承繼人

反對派抨擊基氏過去 曾在希特勒政權任職

【波昂十二日透社電】即行卸任的西德總理艾哈德，今日支持其執政黨（基督教民主黨）以基辛格博士為其繼任人的抉擇，此項抉擇，已引起爭論。他說：本黨所選擇的人，已歷盡一切的局勢。他又在一封致該黨青年會議的電報中說：現在本黨已聲明「我們必完全信任與支持他」。

基辛格今日曾與艾哈德會談，這是他們在目前之危機中的首次正式接觸。他並曾與前總理阿丹拿會談恢復國會大多數派地位的問題。現年六十二歲的基辛格，係於星期四獲基督教民主黨國會集團，推選為繼任艾哈德之候選人。但該黨選擇一位前在納粹外交部任小官，並曾於一九三三年參加希特勒納粹黨的人繼任總理，已引起國外與國內親反對黨報紙的不利反應。

基辛格今日在一項新透露中說：他曾於第二次世界大戰後，在美國集中營被禁十六個月。該發言人稱：基辛格於一九四五年五月，大戰結束後的動亂時期內，被美國監禁，其被監禁係根據勝利國一般性措施，此項措施幾乎影響每一曾在納粹政府部門工作的人。」他說：基辛格被禁十六個月後，未被提控而獲釋放，這個事實，已證明他在納粹外交部工作，五年期間，並未涉及任何罪行。」該發言人說：「基辛格從指出，他在這五年內，並未做過什麼不名譽的事情。因此他有力地反駁，一切說他過去曾參加納粹罪行的攻擊」。

下虎只有這最後一策了！

陳弓作

六十名科學家在秘魯看日蝕

【秘魯利瑪十二日法新社電】來自七個國家的約六十名科學家，今天在秘魯各站觀看日蝕。據說在南部的阿累奇帕和中部的宛卡約，環境極為良好。

據說在智利全境，都可見到日蝕。

紅衛兵自己說 反對派未打倒

【東京十二日美聯社電】中共的紅衛兵，今天聲稱：他們是「叛徒」，他們將對那些反對當前在中國大陸上的整肅的人們「造反」。

「新華社」引述他們的談話說：「我們叛徒有毛澤東思想為領導。」

這些黷武的青年人警告說：任何人膽敢反對它們，就會被打倒。這項警告是載在清華大學附中紅衛兵的一篇文章中，而由「新華社」廣播。

北平稱這些紅衛兵為「中國（共）當前的無產階級文化大革命中的一支打擊力量。」

這些紅衛兵，在文章中提出：「那些搞修正主義的舊思想、舊文化、舊風俗和舊習慣，今天已被完全消滅了嗎？沒有！」

這篇載在「紅旗」上的文章說：「各地方各單位中，那一小撮在黨內當權而走資本主義道路的人，已經完全被清除嗎？沒有！一些在未來中將會走資本主義道路的黨內新當權人物已被清除了嗎？是的！帝國主義，現代修正主義和一切反動派已被消滅了嗎？沒有！沒有！」

所謂「無產階級文化大革命」，是北平當前在中國大陸上整肅反對毛澤東的人的術語，而「現代修正主義」，則是中共對蘇聯及其溫和的共存政策的稱呼。

蔣總統指毛破壞我文化

【台北十二日美聯社電】蔣總統於星期六日指摘中共破壞中國五千年來的文化，是一項有史以來的最大悲劇。蔣總統在主持陽明山中山樓開幕典禮時，發出上述的指摘。今日的典禮，是紀念國父孫中山的一百零一歲冥壽。蔣總統指出：國父的哲學要點，詳列在國父所撰的「三民主義」一書中，蔣總統又說：中山樓，蘊含着中國文化的精華而設，此樓應被視為「復興中國文化的基地」。

蔣總統宣稱：「這一基地將會使我們振奮加強我們的決心，加深我們光復大陸的信念，清除赤禍過去使到正義之光，普照大陸」。蔣夫人早上為中山樓揭幕，並於下午招待中外人士。

台灣各地都有紀念國父誕辰的羣衆大會，數十萬個携帶着傳單的氣球，由金門和馬祖向大陸放出，這些傳單印有國父遺像，國旗和國歌，傳單又呼籲中共兵士和政工人員投奔自由。

越共襲擊美軍 造成重大損失

【西貢十三日合衆國際社電】美國軍事發言人今天說：一支共黨部隊潛入一美國海軍陸戰隊的營地，用手榴彈，炸藥包和小型武器攻擊，美軍損失嚴重。

美國發言人說：共黨部隊於星期六上午的大雨中，潛入位於峴港東南約七哩處的海軍陸戰隊營地。美軍曾奮卒還擊，擊斃三名共黨。

周恩來發表談話 大罵蘇修正主義

強調中俄共之間無妥協可能

【巴黎十二日法新社電】「新華社」報導中共「總理」周恩來，今日在北平所發表的一篇演詞，排除中蘇共爭執妥協解決的可能性。周恩來是在中華民國國父孫中山先生百年生辰紀念大會上發表演詞。他說：「我們必須和全世界革命人民共同堅決反對背叛列寧主義與美帝聯合的蘇共修正主義集團」。

法新社記者文仙特在北平報導稱：東歐外交官在這時退出講壇（「新華社」未提此事）。周恩來續謂：「在毛澤東主席領導下，中國的進步已遠遠超過孫中山的理想」。他描述「文化革命」為中共「革命」的一個新階段後說：「我們必須發揚無產階級的徹底革命精神，決不半途而廢。我們必須把無產階級文化大革命進行到底。」

美大使離蘇前表示 蘇對越南立場 根本沒有改變

【莫斯科十日路透社電】蘇聯人士今日稱：美國大使柯勒，本週與蘇聯領袖舉行離任前之會談時，已發覺蘇聯對越南之立場並無變化。據說：蘇政府與蘇共官員們（包括最高階層官員）極力強調美國停止轟炸的必要。

蘇聯人士稱：柯氏所會晤的蘇聯領袖，並未應允停止轟炸時，共方將作相應姿態。據稱：柯勒曾獲得含糊的表示暗示如果停止轟炸，和平可能獲得若干進展。現年五十八歲的柯勒，出席蘇外長葛羅米柯為他而設的午宴後，即結束其一連串的告別會晤。他將於下星期一結束其四年任期，返回華府出任國務院之第四大職位，主管政治事務之副國務卿，亦即前駐蘇大使湯普遜，將於明年一月接替柯勒。

艾克談世局

艾森豪將軍，對於那些在越南戰場上的軍人，表示十分尊重。他說，駐越南美軍總司令魏斯摩蘭將軍，眞「了不起，他是個再也沒有比他更好的人。」

「當你的在前線部下說，他需要多少兵力，祇要我們還留在那個戰場的時候，我們就應該毫不躊躇地調派給他。」

這位前任總統所感覺的，在戰爭的目標上，他跟現政府中人的看法，並無基本上的不同。雖然國會內也有若干所謂「和平派」，認為美國沒有責任，要維護自由，與及那些在世界上，應保護他們自己，決定其國家事情的小國家。」

在另一方面，艾森豪將軍說，許多美國人相信「自由是不可分割的——如果我們允許某些人民失去了自由，而不作任何防止的措施，那麼我們也要喪失若干自己的自由。」

「我們並不在乎要替美國取得任何的權力，財富，或在世界上任何的一片土地。」艾森豪將軍特別指出這一點，「我們的行動，祇是保護某一處存在的自由。不讓他無端地受別人侵略而已。」

因此，問題不是在政策的本身，而是在戰爭的領導上頭。我們試問是否已經走上應走的路去？艾森豪將軍的感覺，是政治的趨勢，給予戰爭的影響，漸漸地越來越多，尤其是並不對美國人民宣佈緊急的存在，召集後備，或把其他一般的緊急狀態，充份地讓國民知悉。

「我們對這一點，並未工作，」他說道。

若干年前，他被徵詢意見時，艾森豪將軍以特別著力的語氣說道：「不要延遲了，更不要就擱了，如果你要想打下去，應該立即召集必須的兵力，儘速的做必需的事情。千萬別信給與人太多時間，讓他們增強力量，並分散他們的軍事目標。但這些勸告，不為行政當局所採納。「現在」，艾森豪將軍說道：「戰爭拖得太長了，而且又做了不少把戰爭拉到有體面的結論上面去了。」

（二）歐洲

歐洲的外貌，是使人擔心不已。歐洲人民一部份已失去了他們對於一個共產主義者侵略的恐懼。今天的歐洲人更願意縱容他們自己了。

「祇因為有一個國家變節，或放棄了北大西洋公約組織，也沒有理由，要使我尤而效之。北大西洋公約組織，迄今仍是一個良好的概念。牠給予大西洋各國一個討論問題的地方。我們努力維持北大西洋公約組織的效果，應該增加。」

不過，艾森豪將軍還是相信一九五〇年派遣六師美軍，駐紮北大西洋公約組織之內，是提防「緊急的目的」。他認為美軍應留駐歐洲，作為美國熱心準備應付從任何方面而來，挑起的防衛戰爭。祇是那枚美國的地面部隊，毋須乎太過龐大而已。

艾森豪將軍指出，北大西洋公約組織中之歐洲國家——縱使是沒有法國人參加，——在人口的數量上，也是跟美國平衡。「我們在美國，替北大西洋公約組織生產了最多的核子嚇阻力量，替整個西方，維持一枝最大的海軍和空軍。」他說道。

「關於地面部隊，或許會出現的，我們並不須乎要供應超乎需要以外的數目。而僅在使所有歐洲人，統統都能夠明瞭我們並不放棄條約上的義務，即已足夠了。」

（三）蘇聯

「蘇俄領袖們，迄今仍未放棄共產主義統治世界的目的。但是，他們似乎已有了一個結論，發動一次大戰和使用武力——在核子時代中——並不是達到他們的目的的方法。」

艾森豪將軍回憶蘇俄前總理克魯契夫，於一九五九年，在大衛營中告知他，說美國與蘇聯的大戰，是等於「彼此自殺」。蘇俄的謀略，如今是使用每種其他的手法。甚少使用軍事的手段，以求達到共產主義控制這個世界。

（四）中共

「從長遠處看，亞洲可能變成我們的最嚴重的外國問題。」「如果中共繼續發展破壞的力量，並仍要以其武力，效忠於世界革命，那確成了一個問題。而這自然不是很愉快的了。」

「希望是一個國家，到了有財富之時，可以有更多的消耗品，他會想到保護他們的投資，而變得更為謹慎。有些人說，現在的蘇俄，就出現了這種模樣。這是有可能變成眞的。如果中共效忠於各種事情，並不是在於以發展其人民的福利，而僅祇是以武力求世界革命的主義的實現，那該是一個嚴重的問題了。」

（五）一九六八年的大選

艾森豪將軍拒絕討論一九六八年總統候選人的討論。他說「有兩位經常為人們所提及的共和黨候選人——尼克遜和佐治龍尼，——這兩位都是很好的人選。我都會以最大的熱忱，支持其中之一人。」

但是，艾森豪將軍又補充說道，他喜歡能看見——誠如他在一九五六年和一九六〇年與一九六四年所說，有更多的年輕人，加入共和黨，成為傑出人物。他祈望他的黨內，充滿了可尊敬的領袖，到了大選時，總統候選人，有以打計的數目。」

艾森豪將軍覺得，報紙、政治家與及無綫電廣播台、電視台批評家，使用太多形容詞。例如「自由派」或「中庸派」或「保守派」——而對於眞正的問題，却極少加以注意。

「我們應以他們對每一件事採取的立場，或對某種問題的態度，而衡量某人的等級。」他說道「果能如此，他認為你將不能在各種共和黨人中，對這些問題的意見，發現其不同之點。」

這位前任總統艾森豪批評道：「當我回顧我在任的八年來，我所作的事情，眞不知我是否是個『自由派』，或者『保守派』，又或者是甚麼。但是，我們政府，所根據的，是某種基本的眞理。而你也可以用常識判斷各種不同的問題。」

·微之·（全文完）

香港 大舞台 祗映今天四場 全部伊士曼七彩 宮幃奇情 倫理古裝 歌唱巨片
大紅袍
任劍輝 羅艷卿 李香琴 任冰兒 靚次伯 聯合主演
今天公餘場七彩 漫天風雨待黎明

仙樂 今天請早 尊榮大傑作
猛炸鐵橋！力殲火車！橫掃坦克！突擊堡壘！奪制空權！敵寇膽寒！轟炸重慶！
中美聯軍比肩作戰！

滇緬浴血戰 FLYING TIGERS

倫敦 京華 國寶 樂都 黃金 連日爆場 假日請早
邊城三俠
邵氏武俠傳奇 打鬥七彩巨片
秦萍 杜娟 王羽 羅烈 主演 范麗 客串
邵氏出品 必屬佳片 武俠片霸 唯我獨尊
集「江湖奇俠」「虎俠殲仇」「鴛鴦劍俠」數部武俠片之男女主角一而來拍演本片

國華 樂聲 ANGELIQUE
注意時間 兩點半 五點半 七點半 九點半
亂世桃花逐水流
絕早爆棚 安樂公司 香艷浪漫 七彩動人巨片 預售三天座票
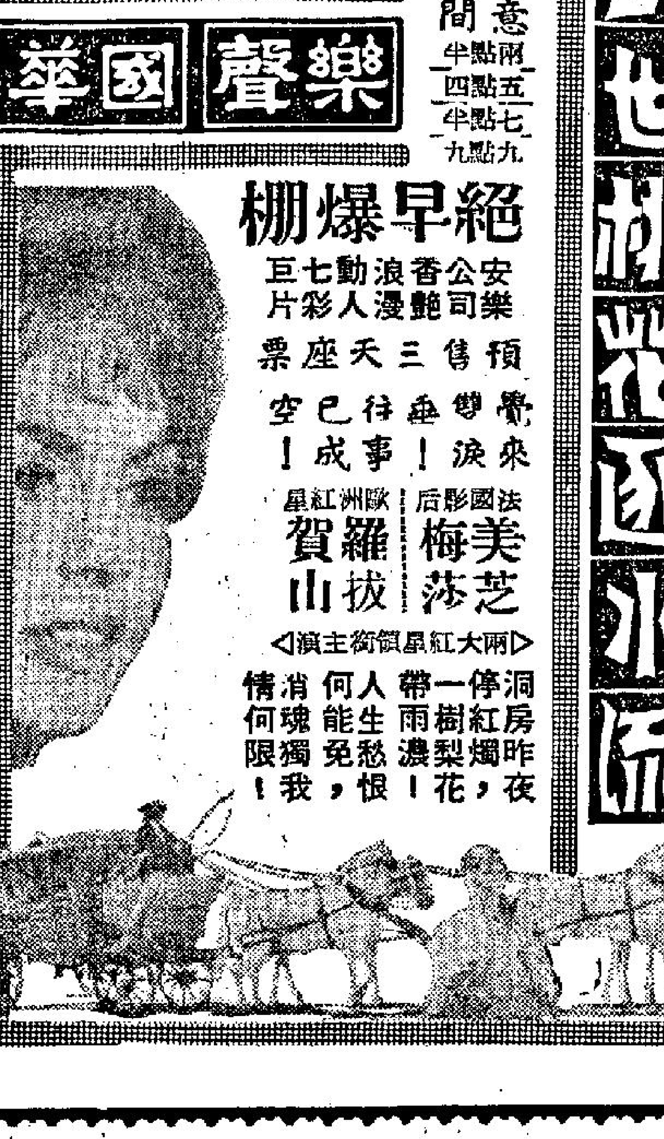
法國影后 美芝梅莎 歐洲紅星 羅拔賀山 兩大紅星領銜主演
洞房昨夜停紅燭，一樹梨花帶雨濃！人生愁恨何人能免，消魂獨我情何限！

東城 快樂
爆滿！今請早
英偉巨星 史提夫麥昆 美艷女星 蘇珊貝茜 領銜主演
卡路馬甸・雅打堅尼地・白賴仁基夫・傾力合演
請早定座 優待觀衆 不加座價
萬里殲仇
快樂今明兩天加映十二三點
生活身矯一是八成 龍虎手捷身胆而風

"NEVADA SMITH" COLOR PANAVISION
特藝七彩透視體大銀幕 片上中文字幕。
打鬥激烈 高潮迭起 精采絕倫
派拉蒙寰宇全球 西部俠艷巨片

香港佛教募資百二十萬 影印佛經「續藏」

精裝每套五百十本每本均逾千頁 預約每套三千元

【本報訊】香港佛教目前正進行一項空前大計，準備募集一百二十萬元，影印「續藏」，俾對中外文化有重大影響之佛經，得以繼續宏傳。

中國歷代均有編印藏經之偉舉，自政府播遷台灣後，佛教人士亦曾影印中華大藏。惟就現存各種藏經版本言，當以「續藏」最受注意。此藏係本佛教大德，以十餘年時間編成，不度於六十餘年前付印後，全部燬焚。

當年中國人士只購置五套，後由梁啓超等發起，影印五十套。但以頻年戰亂與及一九四九年後大陸文物多遭破壞，「續藏」能獲保存者，已如鳳毛麟角。

最近中華佛教圖書館寶燈、性空、誠祥三法師，深感世界佛教人士與學者多欲參閱續藏，願以珍藏影印，以資流通。

香港佛教月刊社、香港佛教經流通處、佛教文物會及諸大德，對此意見多表支持，並決定成立臨時組織，負責進行。

「續藏」精裝凡一百五十本，每本均逾千頁。經印刷局估計，影印四百套需一百二十萬元。

由於需費浩大，故決定先行向各方徵求預約，每套三千元，並預定明年二月止截。如能順利完成，當爲香港佛教百年大貢獻。

港工業外銷訂單繼續增加 技工再供不應求 工資一般性提高

市場漫步　十頁子

最近香港主要工業業內廠家，接入海外新訂單繼續增加，曾因輪往還洋區的聖誕貨品付運完竣，而放緩開工的廠家——現在開工生產又轉呈忙碌。因爲很多種工業品都要在今後兩個多月內，陸續運出，需用工人也轉呈增加，其中幾項主要工業業內工人，已感供不應求，工資亦刺激提高。而以原子粒收音機製造業、羊毛衫織造業，假髮製造業近吸引工人最多，影響紡紗、織布、棉針織、玩具、電筒、塑膠花等工業業內廠家工人，不數應用，生產也受到阻滯。

目前香港工業圈內工人的就業情形，大爲好轉，對香港社會經濟，也有良好的影響，因爲工人就業情形好轉與工資收入轉呈增加，對於商場也有很大幫助。據估計：現在全港工人的就業人數，約達四十五萬名，其中屬於註冊的長工，約爲三十六萬名，非註册的流動性散工約爲八萬名。

根據港府勞工處最近發表的統計報告，由一九五八年起，本港的工資變動很大，如果以一九五八年的工資平均水平爲一百計算基礎，則現在工資已升至一百八十八的平均水平，換言之：前後九年間，工資平均提高百分之八十八。其中紡織工業的工資，平均增加百分之八十四，一般工廠工人工資，平均增加百分之九十二，公共事業及船塢工人的工資，平均增加百分之五十四。

在本港的全面工資來說，由一九五八年起至一九六六年的增加情況是：一九五八年工資基礎爲一百計算，一九五九年升至一百零三，一九六○年升至一百二十五，一九六一年升至一百二十九，一九六二年升至一百三十七，一九六三年升至一百四十三，一九六四年升至一百六十三，一九六五年升至一百七十三，一九六六年升至一百八十八。

若以個別工業的工資水平升幅來分析。紡紗工業一九六○年爲一百○八，一九六三年升至一百二十，一九六六年升至一百五十五。織布工業（三班制）一九六○年爲一百○五，一九六三年升至一百二十七，一九六六年升至一百六十七。織布工業（兩班制）一九六○年爲一百五十五，一九六三年昇至一百六十七，一九六六年昇至二百二十三。織造工業一九六○年爲一百，一九六三年升至一百四十四，一九六六年升至一百九十五。製衣工業一九六○年爲一百廿三，一九六三年升至一百四十九，一九六六年升至一百九十五。膠製品工業一九六○年爲一百四十二，一九六三年升至一百五十五，一九六六年升至二百三十三。搪瓷工業一九六○年爲一百，一九六三年仍爲一百，一九六六年升至一百卅四。電筒工業一九六○年爲一百四十，一九六三年升至一百七十二，一九六六年升至二百四十六。塑膠工業一九六○年爲一百五十四，一九六三年升至一百八十二，一九六六年升至二百廿三。汽車修理業一九六○年爲一百一十一，一九六三年升至一百廿三，一九六六年升至一百四十六。電器設備供應業一九六○年爲一百卅三，一九六三年降至一百○九，一九六六年升至一百四十二。交通業一九六○年爲一百○二，一九六三年升至一百廿一，一九六六年升至一百六十。電車業一九六○年爲一百一十五，一九六三年降至一百一十，一九六六年升至一百四十八。船塢業一九六○年爲一百一十八，一九六三年升至一百一十四，一九六六年升至一百五十六。

中國本港古銀幣 在英倫公開拍賣

【本報訊】香港及中國之古銀幣藏品全套，據報：現在倫敦拍賣。此爲多年以來之首次。

此批舊幣，定十月廿四日公開拍賣。爲賀爾所收藏者。在說明書中描述爲「一批重要之藏品」。

相信如此完備之香港及中國古老銀幣，在英拍賣，其中包括若干罕有珍品，此次係屬初見。藏品中有台灣銀圓及幾乎完全齊備孫中山像銀圓。此外，又有新疆及西藏之銀子，與及中國古代仙士。

香港硬幣中包括一八六六年維多利亞銀圓，一八九○年之五角銀幣，一九○二年愛德華七世五仙銀幣，一八六八年維多利亞二毫銀幣，一八六二年之銅仙，及一八六八年之五分銀幣等。

此外，又有一八六七年紀念大會堂奠基之銀圓，均屬罕有珍品。

沈月華放「神箭」 喬宏要食「滿冠」

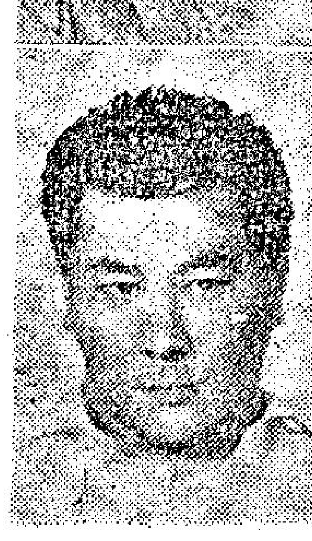

第二次賽馬第三日賽事，明日中午上演了。賽程緊接，馬迷今日又要創馬經。本欄上次提供隻「金鹿」捉不到，另一位「少女」又不够運，僅一線之差而得第二。現在又邀請了兩位明星分別提供一場頭馬貼士，而這次提供貼士的明星，却是一位女星和一位男星。

女明星沈月華提供的頭馬貼士，是第一場的「神箭」；男明星大隻佬喬宏，他的貼士爲第九場的「滿貫」。

沈月華最近才從日本演出歸來，當記者訪問她時，她正在家練習着舞台功架及劍舞，因爲她將於下月間便要往泰國演出，記者在訪問之餘，請她提供明天一場賽馬的貼士，她便選了第一場的「神箭」，說這匹馬跑得箭一般快，自然獲得冠軍。

這位年紀青青的女星，最近已轉向於歌唱及舞台方面發展，不久前曾應邀往台灣寶島演唱，上月間她參加粉菊花劇藝團往日本表演，現在又要準備赴泰國演出，所以她每日除勤練流行及古典歌舞外，更習舞功架。

至於大隻佬喬宏，誰都知道他是擅於騎馬的明星，但他表示雖曉得騎馬，却不懂賽馬之道。爲應本欄之請，試提供一匹，給讀者碰碰運氣。他說：提議將食滿糊，廣東人叫做爆棚，第九場的一匹馬「滿冠」，正合博彩人的希望就選牠好了。

將赴澳洲接受電視訪問的 英航空姐彭婉薇

電視台上試啼聲 轉作空姐一娉婷 這般身手南遊去 不忘寄語話傾城

「我到澳洲之後，要向海外人士宣傳香港的美麗風景，如太平山夜晚的迷人景色，海上餐廳的古色古香情調，和廿香美味的中國菜。」這是即將訪問澳洲的英國海外航空公司空姐彭婉薇在接受記者訪問時的一段開場白。

芳齡廿歲的彭婉薇，雖然年紀輕輕，但是她足跡所到之處，已差不多遍達全世界的每一個大城市了。在香港，以前她更爲人熟識的電視廣播員，也許，許多人在電視上已見過了她的廬山眞面目，她此次到澳洲的主要任務，是應澳洲廣播電台電視節目部的邀請，接受該台記者李昂士的訪問。

彭小姐昨日穿一件繡着鮮艷顏色的大花旗袍，記者要求攝一張照片，她有點忸怩地說：「啊！我還未穿上制服呢？」我說：「穿便裝一樣漂亮動人的。」結果，她接受了我的請求，溫文地從椅上步入英航公司的會客室，讓記者攝得一張玉照。

接着，我便開始和她詳談了許多人生、職業、社會服務、婚姻等問題。

「彭小姐以前在電視負責什麽節目的？」「我是負責新聞廣播和青年聯誼會的節目，此外，還介紹芭蕾舞。」

「你爲什麽會當起空姐來呢？」彭小姐一時特別有點興奮似的說：「因爲我從就有興趣做這種工作，我覺得從事航空工作，可以是到許多地方，有機會見到其他國家的風土人情和進步情況，同時，我也有些親戚在外國，我可以時常去探望他們，而不必他們每年都來探望我了。」

在回憶第一次飛上天空去和在空中飛的時候，她說當時很興奮，那次是飛往澳洲的雪梨，她以一種孩子得到了新果的表情笑着對我說：「我到了雪梨，逗留兩日，當時並未想到要看風景，而是即刻想到百貨公司去購買東西，結果買了一些衣服。」

「在空中工作，一時能適應過來嗎？」「啊！或者我很幸運吧，人家說第一次乘飛機會有頭暈的感覺，我當時只是興奮，同時注意工作，我並無覺得頭暈哩？」

「此次到澳洲訪問，要怎樣向海外人士宣傳香港的好處呢？」

彭小姐却很客氣地反向我請教說：「我們想請你教我如何向他們說呢？不過，我希望藉此機會，能夠替本港的旅遊事業做點工作，多說點這裏的情形，我不知他們想問我甚麼，但我一定把太平山，海鮮酒家的特色給他們知道。」彭婉薇說她此刻經常來往澳洲美國，檀香山，泰國等地，在外地逗留時，印象最深刻的是在檀香山，那裏的海灘比香港的大，人們喜歡泳水，她也會同到海水浴場中去享受大自然的風味。她告訴記者，她的體高是五呎四吋，體重一百卅二磅，平日嗜好是在家裏縫剪衣裳，看看電影。

她的學識範圍很廣濶，由於她自幼就生長在一個中國文化修養頗深的家庭，她的父親是一名學校頗具盛名的國文教師，她向父親學習國學所以她對中國古文亦頗有研究，她又畢業於聖加勒英文書院，所以，彭小姐可謂學貫中西了。

她的原籍是廣東，在香港出生，是一位典型的南國麗人，她有着修短適中，穠纖合度的身段，在談話間，她總露出自然而甜蜜的嬌憨微笑，她以前在電視與觀衆見面，給予人們的印象，是嫻柔美麗，吐語如珠，一年前，她加入英航服務，乘客們說她對人永遠都是親切溫馨的，充份表現了中國女性的淑德。

「你有男朋友了嗎？」我毫不客氣地問她的私事了，彭小姐却很大方說的說：「有了，是在香港的。有人以爲當空姐會在世界許多地方交到男朋友，心多多的，其實，中國女子是不會這樣的。」

「那麼何時請吃喜酒呢？」「不會那麼快，我也不知要多久才結婚。」

「結婚時也與丈夫環遊世界去？」「我也有這個計劃。」不過，這位幸運兒是誰，彭小姐却秘而不宣，她說結了婚之後就不會再當空姐了，只希望對丈夫能作助以一臂之力，到那時她希望還找一份對社會服務有貢獻的工作。

參加格蘭披士賽車 日好手五人 抵港轉澳門

澳政府徵收賭餉 明年將達千萬元

【本報澳門訊】澳門賭餉自每年三百萬元增至六百萬元，自狗場每年稅餉亦增，故明年政府收入總表，祗爲上述兩項稅餉，到達一千萬元以上。

查明年政府預算收支總表，經立法委員會通過全年爲四千六百萬元，但上述稅餉即佔四份之一，如澳門若有跑馬者，則澳門稅收更爲增加。

又葡國賽車好手魯基拉，將於今日來澳，參氏賽車則編列爲九十三號。

【本報澳門訊】今年舉辦第十三屆格蘭披士大賽車，日本的領隊菊池秀山，賽車好手吉田隆郎、技術人員橫山稔、小龜源次、長崎宏一行五衆，經抵香港。因賽車爲一項刺激而又危險運動，有四十名葡軍，不止義務參加救護工作，均表示自願輸血液，以爲應付緊急輸血準備，而這批熱心的葡軍，大多數亦爲葡國賽車英雄，今分則見義勇爲的精神，引起社會人士好評。

港台民生物產公司 門市部昨開幕 凌波主持剪綵

【本報訊】港台貿易有限公司附設之香港台灣民生物產有限公司，在彌敦道一百號東英大廈地下設立門市部，專售台灣各種特產。昨日正午十一時，請影氏紅星凌波小姐剪綵，到場觀禮之嘉賓，除工商界巨子紳商名流外，並有影星賀蘭、金霏、樂蒂、李居安、陳慧慧及一九六六年度香港小姐馬嘉慧等。東英大廈地下人如潮湧，場面十分熱鬧。由該公司董事徐季良之女公子徐勝男小姐獻花及獻剪。剪綵完畢，酒會招待嘉賓，由該公司董事兼副總經理黃勤、董事施玉麒、徐季良、副總經理陳幹青等親自招待。凌波小姐雖日來身體不適，但昨仍抱恙到場剪綵，實屬難得。凌波小姐並曾參觀各項台灣特產後始離去。

香港台灣民生物產有限公司在東英大廈地下設立之門市部，佔地達四千呎，出售各種台灣名產，包括：珊瑚寶玉、首飾、台灣名之藝石、木刻、鋼器等各類手工藝品、藝術燈飾、純毛冷衫、男女衣料、繡襪、錦絲髮、罐頭蔬菜、台產名茶以及其他各種民生日用物品等。每日營業時間由上午十時至下午八時半。

港台民生物產有限公司門市部開幕，圖爲凌波剪綵。由左至右：副總經理陳幹青、總經理黃勤、凌波、董事徐季良。

伊人中區新門市部 日昨開幕盛況 周錫年剪綵致賀詞

【本報訊】位于德輔道中五一至五七號其昌大廈之伊人免稅中區新門市部，昨日下午五時，舉行開幕，今日起正式營業。

剪綵禮由貿易拓展局主席周錫年爵士主持，情形熱烈。觀禮嘉賓凡千人，司總理黃平山夫婦及各高級職員親自招待。

當周爵士金剪一揮，剪綵典禮遂于掌聲中完成，周爵士並致賀詞曰：伊人製衣，營業擴張，諏吉開幕，啓泰迎祥，設備新穎，出品精良，價廉物美，港貨之光，風行海外，馳譽商場，如日當陽，鴻圖大展，進步無疆。隨後各嘉賓魚貫進內參觀及參加酒會。

該門市部設男庄、女庄、童裝部，幷有「自由市場」，利便顧客自由選購。伊人爲慶祝其新門市部開幕，由今日起實行大贈送，凡購九元八角免費恤兩件送新睡衣一套，買十三元八角長袖特級的確涼恤衫，送睡衣一套，購學生恤兩件送毛織秋恤一件。購新花旗袍乙件送睡衣一套。該公司港九其他六個門市部，亦一律舉行大贈送。圖爲周爵士爲伊人中區新門市部開幕剪綵時情形。

周錫年爵士爲伊人中區新門市部開幕剪綵時情形。

荷理活康樂中心 創設銀樂隊

陳景祥導師談因材施教方法

荷理活道康樂中心的辦事人，在大門入口處，演唱音樂，實在是一個明智之舉，因爲，每個步經該處大門的市民，不用說，也會被會員所演奏出的音樂聲響所吸引，多會本着好奇的心理，走入去看一看，他們可能就提起參加入會的興趣了。這個位置的吸引力，於本學年度開始，或會更強烈了，因爲，新開設的銀樂隊，所演奏出來的精彩音響，確能令人心歡震動。

眞正地組織一隊比較完整的銀樂隊，荷理活道中心還是首創，故此，在其他中心是不能找到的，這個消息，應該使該屬愛好音樂的人興奮吧！

另一個令人興奮的消息，就是該小組的導師，是有名的銀樂隊領班陳景祥。陳氏是沈常福馬戲團的主任樂師，他並且能夠編寫不同民族風格的音樂，在隨同沈常福馬戲團期間，曾遊歷台北、曼谷、漢城、西貢等地。

陳氏說：「在一個馬戲團的組織中，樂隊是非常重要的一份子，因爲它把握着每個觀衆的情緒！」他並且強調「因材施教」的教學方法。他說：教導音樂，不只要看其個性，同時亦要注意個別的身體型格。舉個例，某君的嘴唇够薄，那麼，他便天生吹喇叭的人才，所以，便以教他吹喇叭爲第一課程；又譬如，某君的手勢特別靈活，便教他先學打鼓。另外，又可以視乎性情爲作教導的依據。」

這位已近中年的音樂家，相信任何與他會過面的朋友，都會感到他是個非常風趣，而有活力的人，當說到改寫樂曲時，他聳聳肩說：「還可以使廣東聽衆在聽曲時，迷惑於何以這樣熟悉的廣東歌曲，却用西洋樂器奏出。」

他又表示：由於中心會員們的知識水準非常參差，故此，他用非常簡易的方法教授。他通常將五線譜內的音符，改爲一、二、三、四，或更改爲工、尺、仜、士、上。然而，要他們一邊看譜子，一邊演奏，另外又加派一名懂得演奏的會員，在其旁合奏。漸漸地，當新手發覺他的演奏和旁邊的人吻合時，他的興趣便眞正來了。週而復始，他變好音樂，也懂得演奏了。

現在，這個興趣小組正在排練期間，陳導師幷透露，他將在聖誕節前，組成一隊銀樂隊，在聖誕晚會上表演一番，這個速度眞使人咋舌。但是陳氏又解釋說，本來，沒有一兩年的時間，是難以組成一隊够水準的樂隊，爲了趕及聖誕晚會，所以他運用折衝辦法，先教他們練習數首聖誕歌。他幷說，這個荷理活道銀樂隊，將於明年五月間的聯合中心晚會中，出一下風頭呢！

他繼續說：除教導他們練習聖歌外，他還準備教授進行曲，因爲，他說：「能够演奏進行曲，即是能够演奏任何流行歌曲，這樣，會員們可安心學習了吧！」

該小組逢期三開放一次，時間是下午七時半至九時半。

銀樂隊小組導師陳景祥正在教授會員們打鼓。

從成教組織談到執委會工作

這個組織的性質和對成教的貢獻如何請閱下文

本欄自報導「成教」消息以來，對各成教康樂中心內的一個組織——執行委員會，從未有所報導。究竟這種組織是什麼性質？工作範圍是什麼？權利如何？對成教康樂中心又有怎樣的貢獻？請閱下文：

這個組織由七名會員組成，故又稱七人執委會。每年度中心開放時，在各興趣小組組長和各「義工」中推舉出七名代表，故此，他們可以說是會員代表中的代表。這七人選出來以後，便舉行一次互選會，選出個別的職務。職銜中有：主席、文書，財務各一名及委員三名。

他們的成立，給中心之工作人員與會員間構成[二]一使工作人員對各會員的需求的了解，有着不可磨滅的功績。他們的工作，包括在中心之大門當值，招待參加活動的會員，及指導新會員入會，及向新會員解說中心活動的情況。閒中，他們亦協助管理圖書館。每當中心舉行晚會，可以說是最使各工作人員，忙得不可開交的時刻。執行委員此時將會管理秩序，佈置等工作。

由於中心的工作人員主任，導師等並不很多，而且，他們亦不是每晚都到中心工作，故此，對於了解個別會員的工作，便難以做得好。熱心的執行委員，與各會員間的接觸通常比較密切，因此，對會員們的愛好及需要便會更爲清楚，進而向導師們提出。這就可以促成中心的各項活動更適應會員們的興趣。

另一方面，執行委員有着一項權利，那是參加中心工作人員每月舉行的會議，而作出更眞實的報告，而且他們對中心的行政方針，將會更爲明瞭。然後，又可以把中心將要舉行的活動，清楚地向會員們報導。這通常是重要的，因爲很多會員相當大意，有時候連通告版上的東西也懶得一看，很多時會錯過了中心的一些精彩節目。

據荷李活道中心卅任吳業亨表示：執行委員對他工作上的進行，有很大幫助。但是，正如任何團體也會有的現象，就是有等耐性及責任感不够的人，愛好掛上頭銜，他說：這是要不得的，希望這些人會改變一下。

荷理活道中心本年度選出的執委人員如下：主席：蔡廷彥，副主席：關智强，文書：鄭國雄，財務：麥鴻福，委員：伍韜洪，雷鑌球，麥雁遼。

港蠔民與中共談判 對產權仍未能解決

【本報訊】爲解決今後採蠔問題，流浮山沙橋村兩名蠔民代表，昨午忍氣吞聲地在英領海邊的海面上，與中共「合作社」人員展開談判。

雖然談判達兩小時多，但雙方所談的條件，仍有距離，問題尚未能徹底解決。英政府對該項談判的進行，尚未作正面干預，但已從該兩名代表的口述中，把談判的內容紀錄。

還宗海上談判採蠔的事件，昨日舉行時異常秘密，外間人士很少知道。該兩名蠔民代表（姓名不宜佈）昨午十二時，由沙橋村代表鄧炳泰，蠔業商會理事長陳派森陪同下，首先到達尖鼻咀警署報到，稍後，即划一艘小艇，向公海駛去，可是划了一刻，因感海面波濤洶湧，薄暮迷空，且風勢強勁，乃告折回，請求警署派出一艘小型快艇載他們前往，中共一艘機動船隻，早已在英領海邊緣等候，該兩名代表乃離開英警方快艇，登上機船進行談判，該兩名沙橋蠔民代表，於昨下午三時五十五分離開共船，乘英警方的快艇返抵尖鼻咀登岸，即接受元朗理民官及警方人員的諮問。據悉：雙方談判內容，對產權問題尚未能徹底解決。

多災多難的沙橋村蠔民，上月間曾遇强的中共「合作社」人員，動用百艘船隻，先後把十多名蠔民擄去，並掠取大批蠔產，現仍有六名蠔民扣留在華界方面作人質，未被釋放，其所作所爲，儼如匪一般。

播音電視節目

本欄刊登節目，係依據各台來稿發表，倘有更動，概以該台臨時宣佈爲準。

香港電台　今日下午四時：

（中文台波段：六四○千週，波長四百六十八公尺。短波三九四○千週，波長七十六．一四公尺。超短波調頻九十四兆週）

社團專曲。四時十五分，轉播足球賽「一流浪對星島」。五時十五分，時代曲。卅八分，京曲。五十五分，鮮魚市情報告。五十八分，天氣報告。六時，粵、國、潮、客語新聞，特別報告及音樂小曲。四十細聽。卅分，時代曲。七時，宗教節目。卅分，粵曲。五十八分，天氣報告。八時，亞洲及本港新聞報告，音樂。十五分，粵劇「夜夜此時聽」。四十五分，轉播倫敦粵語新聞漁民天氣預告。九時，各地民間音樂交換節目。卅分，今日科學。十時，粵曲。十一時，「玉堂春」電影插曲。卅分，轉播倫敦國語新聞。四十五分，時代曲。五十七分，天氣報告及漁民天氣預告，粵語新聞簡報。十二時，廣播完畢。

明日上午播音節目：

七時，時代曲。十五分，天氣報告，轉播倫敦粵語新聞及國際現況報導。三十分，天氣報告，咪前展書讀。四十五分，重播一週農事提要，音樂。五十六分，天氣報告及漁民天氣報告。八時，粵語新聞，每日公衆活動報告，特別報告。十五分，空中閒答。三十分，英語初階。五十五分，中央市場鮮菜價格概況報導。五十八分，天氣報告。九時，國語新聞，潮語新聞，特別報告。十時，賽馬消息。卅分，藝嫣嫣講故事，音樂。十時，點唱節目。四十五分，故事演講「東周列國誌」（五十八分，天氣報告）。十一時十五分，名曲一闋：程大嫂。卅分，時代曲。

商業第一台　今日下午四時：

（第一台波段：一○五○千週，波長二百八十六公尺。）

天氣報告，時代曲。三十分，粵曲。五時，兒童樂園。三十分，跳舞粵曲。六時，轉播港台新聞報告，天氣報告，報道東南亞天氣。十分，時代曲。三十分，市民信箱。七時，小說「神槍手」。八時，專曲，由梁紫琴，陳錦紅，嚴淑芳，寶玉，張瓊仙擔任。九時廿八分，天氣報告。三十分，賽馬漫談。十時，「大丈夫日記」。三十分，時代曲。十一時，天氣報告，明日節目預告，粵曲。三十分，時代曲。五十九分，轉播港台新聞簡報。十二時，天氣報告，播音完畢。

明日上午播音節目：

七時，淸晨音樂。十分，節目預告。十五分，口琴音樂。三十分，天氣報告，潮汐漲退報告，時代曲。四十五分，天氣預測，繼續時代曲。五十分，座右銘。八時，轉播香港電台新聞報導。十分，天氣報告，今日賽馬貼士報導。十五分，祝壽節目。二十五分，粵曲：燕子樓。九時，天氣報告，街市行情。三十分，南音「水滸傳」。十時，時代曲點唱。三十分，婦女生活節目。十一時，綠播東南亞各地天氣情況。五分，社團簡報。十分，今日賽馬最後貼士報導。三十分，時代曲。三十分，倫理小說「小媳婦」。

商業第二台　今日下午四時：

（第二台波段：一一七○千週，波長二百五十六公尺。）

天氣報告，「女巡按」電影歌曲。二十五分，轉播足球賽「流浪對星島」。五時廿五分，粵曲：⊖錦橋會，⊜啼笑姻緣。六時，轉播港台新聞簡報。三分，天氣報告，報道東南亞天氣。十分，怡情小聚。七時，敵愾傳奇「人面獸心」。三十分，影劇座談。八時，轉播港台新聞報道，時代曲。三十分，讀者文摘「尖彈風波」。九時五分，天氣報告，時代曲。十五分，馬場動態。三十分，明日節目預告，歐西音樂。十時，對聯徵求。三十分，粵曲。天氣報告。十一時，夜曲。五十九分，轉播港台新聞簡報。十二時，天氣報告，廣播完畢。

明日上午播音節目：

七時，淸晨音樂。三十分，天氣報告，節目預告，音樂譜子。四十四分，天氣預測，時代曲。八時，轉播香港電台新聞報導。十五分，天氣報告，今日賽馬貼士報道。十五分，祝壽節目。二十五分，天氣預測，歐西音樂。九時，天氣報告，時代曲。三十分，粵曲：⊖林黛玉，⊜一曲琵琶動漢皇。三十分，時代曲。十一時，天氣報告，國魂第六十二輯「倫常慘變」。三十分，今日賽馬最後貼士報道，報導東南亞各地天氣情況，粵曲：⊖題紅記，⊜露滴瀟湘花魅。

麗的銀台　今日下午四時：

粵曲。卅分，轉播甲組足球金禧杯複賽「星島對流浪」。五時十五分，兒童歌曲。卅分，故事「倚天屠龍記」。六時，樂韵心聲。卅分，短篇趣劇「牙簽」。七時，賽馬座談。卅分，歡樂化中學文選：雜記二篇⊖正承天寺夜遊，⊜龍井題名，報告各場賽狗消息。八時，新聞報導，天氣報告，節目報告。十五分，小說「冷暖親情」。四十五分，步步高陞有獎節目。九時卅分，轉曲（約在十時報告新聞、天氣、體育消息及明日節目）。十二時，音樂及流行曲，報告賽狗消息。一時，完播曲。

麗的金台　今日下午四時：

潮曲什錦，節目報告。五時三十分，藝術歌曲。六時，越劇「王千金祭夫」。三十分，海陸豐歌曲。七時，社會服務，報告教育台明日節目。十五分，時代曲。三十分，新聞報告，天氣報告，節目報告，報告各場賽狗結果。八時，潮語傳奇「平步青雲」。三十分，京劇點唱「桑園寄子」。九時，國語小說「開個大會串」。十一時，上海評彈「兩國大傻瓜」。十時，新聞報導，天氣預測，體育消息，明日節目報告。十五分，青年夜話「家神鎮宅」。四十五分，國樂。十二時，完播曲。

中文電視　預告。

四時，國際大馬戲。七時，世界新聞。十五分，專片「金鳳迎春」，新馬師曾、鄧碧雲主演。九時，香港一週。十五分，瀟的音樂會。四十五分，電影雜誌。十時十五分，電視劇。四十五分，世界名人傳「英女皇伊莉莎白二世」。十一時十分，最後新聞及天氣報告。十五分，閉幕曲。

綠邨電台　今日下午四時：

（中文台波段：七三五千週，波長四○八公尺。）

社團專曲。五時，時代曲點唱，天氣報告。卅分，兒童樂園。六時，粵曲。卅分，西曲點唱。七時三十分，時代曲。八時，賽狗結果，粵曲。二十二分，賽狗結果，粵曲。四十五分，時代曲。九時，賽狗結果，明日節目報告，音樂。十分，賽狗結果，音樂。三十二分，賽狗結果，丈夫日記。五十四分，賽狗結果，西曲。十六分，賽狗結果，大氣報告，西曲。三十八分，賽狗結果，香港阿斗官。十一時，賽狗結果，音樂。二十二分，賽狗結果，音樂。四十四分，賽狗結果，音樂。十二時六分，賽狗結果，時代曲。廿八分，賽狗結果，時代曲。五十分，賽狗結果，廣播完畢。

明日上午播音節目：

七時，早晨音樂。十五分，晨鐘暮鼓。二十分，輕音樂，天氣報告。三十分，英語教授。四十五分，歐西音樂。八時，節目報告，粵曲，天氣報告及漁民天氣報告。三十分，時代曲。四十五分，兒童故事。九時，家庭食譜。十分，時代曲。四十五分，兒童故事。十時分，南管演唱。卅分，粵曲。十一時，婦女節目。十五分，粵曲。卅分，西曲點唱。

工商晚報 馬經

第三次賽馬壓軸戰
全部舊馬秩序 局勢相當均衡
正午十二時開始賽九場 分由第三五八班馬担任

明日舉行第三天賽程，由十二時開始，分上下午角逐，時逢假期，臨場迷衆，諒不冷落也。賽程分由第三、五、八班舊馬担任，除第五班馬在下次輪空外，其餘三、八班在下次有賽程，第八班馬跑多一次，苟無建樹者，在第四次賽馬便會淪入第九班，故八班馬在近兩次出賽，能拼必拼，戰意可無疑問。次天賽果，熱門馬未算完全得意，場地突變是主因，而大勢均衡，亦是重要因素，明天大勢，是三天中最平均者，且有不少場合，頗見零亂，預期賽果，是冷熱互見之局，苟場地再有變化時，則賽果難預見了。茲將各場機會，分評如次：

論馬 文王

生菜班次有利 寶山近況奇勇
第一場（孖寶第一口第一關）
第五班：五化郎（紅牌生賽）。

①美國生菜	一四二	符德	9
②神箭	一四四	谷嘉	8
③來人証券	一三六	梁存恒	11
④寶山	一三八	何國英	6
⑤寶島	一四二	林國輝	12
⑥勇勁	一三五	鄧飛雲	7
⑦晶學	一三五		
⑧獵鷹者	一三九	李家强	4
⑨悅目	一四〇	劉福雄	2
⑩綠林	一四一	冼錦濤	3
⑪邏輯	一四八	陳福仁	5
⑫奔馳	一三七	夏森有	10
⑬火花	一四一	文耀輝	1

亮羅貝蘇殿吳趙托貝皮皮蘇

出馬多而勢均，頗覺零亂，防出冷門。△美國生菜處第五班，總予人以超級之感，上次之敗，似備戰欠週，未足爲咎，經上賽後，勇態留升，鋒芒已利，它有相當的前段速度，短跑應有可爲，符德騎技頗穩，拚無不憊，有値博賠律，可以捧場。△寶山近況奇佳，早課表現，有如火如荼之勢，尤其磅輕路合，相當有利，獨嫌騎者胆色弱，在此稍縱即逝的場合，有胆爭先否耳，熱則避之，半冷可取。△神箭配谷嘉，應有威脅力，但近況僅在水準，無出色處，恐未易獨闖重圍，三甲可爭。△邏輯路合配强，應大有可爲之處，但稍有老退之嫌，恐難回復往日水準了，可以爭位。勇勁甚勇，但勁弱難靠，反爲火花近況不弱，磅輕路合，拉提防殺個措手不及。

得着潛藏極厚 奮鬥突然不出
第二場（孖寶第一口第二關）（孖寶第二口第一關）
第三班：九化郎

①得着	一四二	郭子猷	3
②愛美神	一四三	譚業成	2
③光亮	一四五	彭利來	1
④奮門	一四六		
⑤飛擒	一三九	陳毓麟	4
⑥快活人	一四一		
⑦歸耳	一三八	陳浩祥	6
⑧瑞龍	一四八	羅倫	5
⑨艷陽天	一四四		

貝米蘇吳趙殿朱羅朱

相當均勢，力鬥難免。△得着潛藏極厚，全熟後成就，可能扳到頂班，謂余不信，拭目以觀後效。上賽稍露頭角，已崢嶸若此，賽後更進，成就可跨前一步，已可斷言，對手中論質幾無出其右者，郭師同策，殺機動了，有値博率，一捧無妨。△愛美神及奮門適兩匹升班馬，勇健如前，應有一鬥之力，但論潛質，與前駒尚有距離，戰意雖濃，但要闖過前駒，談何容易，看來三甲則穩，以敵爲宜。△光亮勇而質次，飛擒無一定水準，耳少了好配，似均難成大器，作配爲宜。快活人稍趕，尚未夠時候，艷陽天及瑞龍勇況已進，均難大成。

吳廐出三駒 須留意主力
第三場（孖寶第二口第二關）（附設連贏位博彩）
第八班：五化郎

①又一犀	一四四	譚業成	9
②金必多	一四四	梅道登	1
③萬世英雄	一三九	鄭飛雲	12
④炮仗	一四三	陳毓麟	7
⑤高士美	一四五	施露華	3
⑥好時光	一四五	林國強	5
⑦好穩	一四五		
⑧梅寶	一四二	麥美倫	8
⑨蜜露仙	一四三	谷嘉	10
⑩滿漢	一三九	郭子猷	6
⑪意得	一四九	何華	4
⑫驕歡女	一四六	衛林士	2
⑬世運健將	一四三		
⑭再來一次	一四三	陳浩祥	11

米吳朱托趙皮殿蘇吳羅 吳蘇

位置纜
得着（郭子猷）
意得（何華）
所羅門王（施露華）
宇宙船（郭子猷）
大胆（梅道登）
滿冠（施露華）

△吳廐出三駒，紛亂之極，金必多、萬世英雄及意得，應有主力出爭者，此三駒算得旗鼓相當，尤以何華主策的金必多及意得較穩一籌，無論質，論近況，均及水準位穩勝，但坐耳，論路程，金必多較合，萬世英雄至今無表現，此類馬未昇當屬主力華所選者，可也應做到有餘。△好時光與蜜露仙，本是唯一適合此程外強中乾的馬，留待有過表現時再追可也，者，似愈跑愈劣，似難再寄大任，今番對手雖多屬平凡之輩，亦難樂觀，以敵爲宜。△又一犀及驪哥女近態有水準，而炮仗則智勇，自可亂天下，尤以炮仗及哥女加逢軟慢路，出頭厚望了，注視最後勁態。超齡的梅寶，略見稍遜，可謀冷脚。滿漢由郭師出策，亦作如是觀。

安娜養精蓄銳 山茶花擅此程
第四場（附設連贏位博彩）
第三班：五化郎。

①安娜	一四八	梁錦垣	4
②山茶花	一四四	麥美倫	7
③駝驥	一四六		
④電報	一四六	王劍影	2
⑤韶樂	一四五	鄭飛雲	5
⑥多利來	一四六	蘇國仁	1
⑦寶馬	一四四	李家强	6
⑧愉快	一四三	羅倫	8
⑨雪蹄駒	一四五		

殿張 托史朱紅米蘇羅

似較單純。△安娜編第三班，頗佔便宜，遲早都會升班去，上次本已操好，因避與殿侶犬將同場，豈甘休息一次，今番着粘蓄銳之利，又爭短途，適合之極，如無意外，大可勝來無疑。△山茶花是此程能手，但脚部的健全難靠，致演出無一定水準，從近課評價，平平穩穩，無出色處，與上季中勝飛馳時顯有差異，即使前駒有差池，恐亦未易勝，以敵爲宜。△多利來頗勇，班次則稍高，贏雖不易，可謀冷脚。韶樂與愉快亦然，雪蹄駒起得够，暫難大成。

所羅門王態穩健 喜鵲批三甲仍穩
第五場（附設連贏位博彩）
第八班：九化郎。

①雅爾	一三九	譚業成	6
②喜鵲批	一五〇	衛林士	2
③麥帥	一四四		
④夏文節	一四七		
⑤所羅門王	一四五	施露華	7
⑥飛犀	一三六	彭利來	5
⑦特美快	一四四	蘇國仁	3
⑧虎將	一四八	麥美倫	1
⑨智慧	一四五	李家强	4

紅米 吳亮貝蘇殿張貝

水門水塲合，不宜過份信任，小試爲佳。△所羅門王命途多舛，幾番攞不脫伴郎命，未免不値，從近態言，穩健之極，低班馬而能長期保持勇態，已屬難能可貴，上次被厄于巨人，出閘脫閘是致命傷，但亦能追到以影相而見負，雖敗不足爲辱也，近課所見，勇態甚穩，較上賽有過之無不及，一振頹風，此其時耳。△喜鵲批上次輕易贏出一仗，頗不贏才怪，今番再度奮師，勇態雖未遜，而對手已不同，超齡老馬，能維持得連拚兩仗否？不無可慮耳，三甲則穩，冷敵較宜。△虎將備戰週詳，養精蓄銳，謀一擊而中的，是第三勢力中之尤者，能闖過前兩駒者，僅此而已，半冷可敵。△智慧仍勇，用何華奮鼓出色，乾地無大望，苟逢爛路，則要提防。

文王貼士

（第一場）正選：美國生菜（符德） 副選：寶山（何國英） 副選：火花（文耀輝）
（第二場）正選：得着（郭子猷） 副選：愛美神（譚業成） 副選：光亮（彭利來）
（第三場）正選：意得（何華） 副選：金必多（梅道登） 副選：炮仗（陳毓麟）
（第四場）正選：安娜（梁錦垣） 副選：山茶花（麥美倫） 副選：多利來（彭利來）
（第五場）正選：所羅門王（施露華） 副選：喜鵲批（衛林士） 副選：虎將（麥美倫）
（第六場）正選：宇宙船（郭子猷） 副選：美輝（梅道登） 副選：威靈登（何華）
（第七場）正選：神童（麥美倫） 副選：心上人（羅倫） 副選：巨人（梅道登）
（第八場）正選：大胆（梅道登） 副選：一定能（蘇國仁） 副選：成功日（衛林士）
（第九場）正選：滿冠（施露華） 副選：豐利（蘇國仁） 副選：好得（高立培）

廣東讓賽秋季大馬興揭曉，郭子猷策百勝作運財童，勝出後馬主黃程雲喜氣洋溢，牽馬入會員棚。

論第五班馬形勢

此班馬分三場舉行，有長短途之分，短途兩組：第一組選邏輯及寶山，第二組要宇宙船與美輝，長途組可搏滿冠。

雄獅

第五班馬今次秩序有半哩一七〇碼及一哩一七一碼兩項賽程，分爲三組舉行。各組報名馬匹數較多，上陣者亦復不少，情況極爲熱鬧，勢均非常。因此派彩當甚有可觀，乃最理想之博彩場合也。此班馬下次賽程有六化郎四十碼及一哩二五兩項可供選擇，因此今番選馬宜先特別考慮各駒的路程適應性，蓋有留後之道吧。第一組編在第一場，爲紅牌生賽。此場快馬林立，久，此賽或能一嘗所望。邏輯雖老，實力並未退化，短跑是其看家本領，一段前窟，等閒不易攖其鋒。前賽雖出不擅長路程，前段表現尚不俗，賽後加强磨練，勇態更進一步。今復配嫡系好手陳福仁，經驗較爲老辣，處此龍爭虎鬥場合，應佔優勢，穩位望贏，可有大望。美國生菜上賽之敗，實乃自食其果。今番捲土重來，不敢再蹈前覆了。近況已感滿意，配符德戰意必强，若有較高賠率，便可一敵。火花此程曾創佳績，實力足夠爭勝有餘，近態雖未達到最佳水準，亦有八九。勇勁路程首本，埋頭苦練已有多時，當有所圖。此兩駒贏緊，比比皆是，决勝當在出閘時一刹那間。誰佔優勢，便有大望，因此排位極爲重要。寶山底質甚高，雖則跳升此班，仍可應付裕餘，近週磨琢得十分認眞，前所未有，狀態已遥大勇，今番負磅奇輕，何國英若能把握時機，閘閘衝出，表現胆色，掄元便有厚望。騎者志切勝利，已勉强，但均可搗亂大局。

第二組編在第六場，宇宙船有超霸之質，上賽雖小試其鋒，演出已極接近，復課後準備積極，當有染指此賽之意。今路程縮短，應更適合。論質論態，均比餘駒高出一綫，此番應屬最穩健的頭馬對象。美輝養精打磨已久，狀態逐漸趨起，此駒底質雖無過人之處，但以往此程也屢有佳作，前駒苟有差池，便可反先了，到時如肯攻堅，亦有一拚之力。威靈登老馬廻光，實力未盡退化，今番備戰異常認眞，加强配搭，當思谷藥一逞了。如遇場地變化，更覺有利。和平萬歲及和味排後均無走樣，狀態仍能保持，皆可作配。

第三組長途編在末場。新勝上賽未作硬拚，保留實力，今番原可左右大局。但復操以來，祇跳慢半哩，則未免太過散漫了，極堪懷疑。到時務要留意勁態，若見明朗，纔可捧場。滿冠賽後勇態更進，必再捲土重來，此駒底質本偵高班，祇因脚有些少毛病，以致淪落此班。今賽必不甘于雌伏，一振頹風此其時也。顯童及威能升進此班，已屬行人止境，雖有更大成就，狀態雖是不錯，但以位望較濃。皇冠近況進步，磅既輕，便有威脅之力，提防突如其來，推翻一切。好得已老，上賽雖盡全力，亦不過如是。此番機會微，未可憧憬。

宇宙船質素超 美輝勇態已起
第六場（附設連贏位博彩）
第五班：五化郎。

①萬里駒	一四四	陳福仁	9
②喜相逢	一四五	衛林士	2
③和平萬歲	一三九	李家强	12
④露斯	一四五	林國強	5
⑤美輝	一四五	梅道登	3
⑥馬公爵	一五〇	陳毓麟	10
⑦和味	一四三	陳浩祥	4
⑧愛樂王子	一三八	譚業成	8
⑨輝煌	一四四	蘇國仁	6
⑩英偉王子	一四四		
⑪立功馬	一四三		
⑫宇宙船	一四五	郭子猷	11
⑬威靈登	一四二	何華	7
⑭萬世美人	一四六	梁錦垣	1

托紅蘇張羅蘇吳亮蘇朱貝蘇貝史

馬多爭短途，機會稍縱即逝，排位頗重要。△宇宙船挾超班之質，上賽竟敗于臨門一脚，使人惋惜，今番改爭短途，而勇態又有增無已，應可睥睨全局，收復前失，有厚望焉。△美輝勇態已起，磨琢月餘，準備得相當充實，它是此程能手，强如妙路，亦會屈居其下，論質雖未能與前駒並論，但得路宜之利，足予前駒相當威脅，三甲尤穩。△喜相逢，和平萬歲，和味，威靈登。近態皆不弱，贏雖不易，但可搗亂，作配甚宜。立功馬够質而似未起得够，注視最後勁態。

漫談低班長途賽

董手

出乎一般意料之外，第八班馬報名長途者，竟比短途者更多，一哩一七一碼，竟要分兩組出賽。是否現時第八班馬宜長途者較多呢，事實上並不如此。最低班之第八班，現時可跑長程，有耐力，有速度者已絕少，正因爲如此，一般無威短途速度之馬，都遷重就輕，都希望碰碰運氣，遇到同場無長程耐力之馬，便有可勝機會，姑不問自身是否長途馬。

此次第八場賽一哩一七一碼，分兩組，第一組，現時有此程長力，而速度尚不弱者，祇有所羅門王及智慧可靠。至喜鵲批一駒，以往是長途馬，而新勝短途，當有不少人以爲現仍有長途實力，且在勇態。其實此駒老來性能已變，非復長途馬，而以短途較宜。今在新勝之後，已相當費力，今賽更難有長程耐力矣。於是此賽祇餘所羅門王與智慧兩匹有可能在此賽爭勝之力。

智慧有可靠之長程實力，比較可靠，穩入位置，但速度與體力不及所羅門王，自以所羅門王勝望較高。

第二組，已無一匹有長程耐力，而速度可及第一組之所羅門王及智慧者。故祇有從勉强可扳到此程之神童、巨人及萬里雞三匹。

神童老退，已乏後勁，故上季在第九班勝一哩，亦要在中途搶出。此駒所有爭勝之本錢是後勁，今乏後勁，便不會跑得出色。

巨人上次勝六化郎四十碼，末段打上，以寸進捱過放頭馬而勝。今出長途，要更長的一段路，而逐步捱上，老馬上次已用得八九分了，今次能捱打捱得更長一段路否，就有問題，故俱有可敗之道。

萬里雞本以中距離較宜，但已降了三班，而尚未老，憑速度較佳，近況復勇，郎有可勝之望。

神童勤操兩個月 心上人有餘未盡
第七場（附設連贏位博彩）
第八班：九化郎

①神童	一四四	麥美倫	3
②巨人	一四六	梅道登	2
③金雀	一三八	高立培	1
④好好運	一四一	邱達鴻	5
⑤喜寶馬	一四三		
⑥萬里雞	一四〇	谷嘉	4
⑦心上人	一四八	羅倫	7
⑧達利	一四二	蘇國仁	6

蘇史朱亮亮托貝米

△老弱殘兵爭長途，提防出冷門。△神童勤操兩個月，狀態又活躍起來，早課表現，不像超齡老馬，看來尚有可爲之處，今番養精蓄銳，以逸待勞，對手罔屬老弱之輩，有機可乘了，坐位望贏。△心上人上賽贏得有餘未盡，當有力再事爭雄，無論賽齡及年齡都較輕，應不致保持不住，今番路更宜，而對手較前反弱，有力連捷，三甲尤穩。△巨人上賽贏得極老道之助力而勝一仗，似已相當吃力，老馬連拚，頗犯兵家之忌，底質雖較高，似不及前駒之以逸待勞，未脫冷門本色，以敵爲宜。△好好運及達利，是同儕中較年青者，但前駒愈跑愈劣，不知毛病何在？暫難信任，達利顯明見得，上次雖無表現，亦不宜放棄，作配冷敵俱宜。場地如有變，金雀可敵。

仁仁決定棄權 一定能起得快
第八場（附設連贏位博彩）
第三班：五化郎。

①雅蘭童	一四三	郭子猷	1
②勤王	一四〇		
③仁仁	一四七		
④大胆	一四五	梅道登	6
⑤一定能	一四四	蘇國仁	5
⑥及鋒	一四二		
⑦快樂年華	一四五	王劍影	9
⑧成功日	一四八	衛林士	2
⑨泰田	一四四	梁錦垣	4

蘇紅 吳殿羅張托紅皮

大勢均衡，未可偏重。△仁仁上賽窮放了六化郎，前段速度相當不俗，用于短途，應有可爲之處，今番不報長而報短，無非是避重就輕之意，論路程雖非理想，論狀態則較可靠，對手中雖不乏此程好手，但狀態欠穩，此駒便有可乘之機，最後決定不出。△一定能復操較遲，上月中才露臉，起得速，雖未全勇，亦已不俗，可以週旋了，坐位望贏。△成功日自上季初連勝兩陣後，祇見操而不見出，直至上季結束亦如此，當有問題，本季復操亦甚早，但亦操而不出，難明之至，今番路程適合，應該出手了，論質可勝，論態仍有疑慮，冷敵爲宜。△大胆有復甦跡象，作配甚宜。

蘇廐四路出兵 應有主力爭雄
第九場（附設連贏位博彩）
第五班：九化郎。

①騰達	一四三	林國強	8
②顯童	一四〇	彭利來	5
③藍圈	一四四	李家强	12
④的確助	一四〇	梅道登	7
⑤金星	一三七	鄧飛雲	3
⑥好得	一四三	高立培	4
⑦滿冠	一四八	施露華	10
⑧昭賢	一三九	陳浩祥	6
⑨貞趣	一四二	麥美倫	1
⑩豐利	一四〇	蘇國仁	13
⑪新勝	一四一		
⑫皇冠	一三五	梁錦垣	2
⑬廣妃	一三六	陳福仁	9
⑭威能	一四一	何華	11

米蘇貝朱趙蘇史亮張蘇蘇史托米

大勢頗複雜，有出冷可能。△滿冠佔班次之利，祇要狀態起足，應無往而不利，上賽雖敗，但其表現已不弱，可期重振了，賽後磨琢有加，勇態有進無退，路程亦較上次更理想，一振頹風，有厚望焉。△佐治蘇廐四路出師，應有主力出爭者。顯童雖勇，但班次已無利，新勝質厚，而勁態消沉。看來此廐主力，在兩匹老馬——好得及豐利無疑。好得出賽表現不錯，似屬主力所在，但豐利動操已起，近況相當活躍，已非吳下阿蒙了，尤其得輕磅路宜之利，當必力求一戰，能予前駒以嚴重威脅者，捨此莫屬。好得三甲頗穩。△威能賽後再冒升，勇況較前有進，大可重來，三甲少不了它，作配尤宜。金星磨琢不輟，配鄧飛雲負一三〇磅，危險之極，提防突如其來。

昨日賽馬各場成績

第一場：（第七班馬）路程一英里出馬八匹，時間一分五〇秒又五份之一。
分段時速：廿六秒三，五三秒四，一二三秒一，一五〇秒一（廿六秒四）。
第一勝一馬位半，第二勝四馬位。
㊀高飛 何國英 位置彩十二元三角
㊁特美顯 符德 九元
㊂好玩意 林滋利 四十六元
獨贏彩四十元五角
搖彩首名五三九二號，四千四百一十三元，次名八二五六號，一千二百六十一元，三名三四二五號，六百三十元，入圍獎三八三三、五六五二、六二、三一八一、及四三四一（每派彩一百元）

第二場：（第二班馬）路程半英里一七〇碼，出馬八匹，時間一分零秒又五份之一。
分段時速：十秒三，卅四秒四，一〇〇秒一（廿五秒二）
第一勝一馬位，第二勝一馬位半。
㊀美人兒 李家強 位置彩 十七元
㊁威特 郭子猷 七元八角
㊂中庸 谷嘉 十元二角
獨贏彩一百零四元八角
孖寶：第一場五號夾第二場一號派彩一千三百一十五元。
搖彩首名一七二三號四千五百六十四元，次名二四六一號，一千三百零四元，三名三七〇號，六百五十二元，入圍獎六二九，二九〇六，三〇一六，三八六九，及一一三七（每派彩一百元）

第三場：（第二班馬）路程一英里一七〇碼，出馬九匹，時間一分五十五秒又五份之一。
分段時速：十秒二，卅五秒四，一〇二秒，一二八秒四，一五五秒一（廿六秒一）
第一勝三馬位，第二勝三馬位。
㊀百勝 郭子猷 位置彩 八元六角
㊁媚惑 蘇國仁 十二元六角
㊂銀鋒 何華 八元九角
獨贏彩十四元六角
連贏位：一號搭六號派彩一百九十八元，孖寶：第二場一號夾第三場六號派彩九百五十一元。

第四場：（新馬B班）路程六化郎四十碼，出馬九匹，時間一分二十秒又五份之二。
分段時速：三秒，二七秒三，五四秒一，一二〇秒二（廿六秒一）
第一勝八馬位，第二勝八馬位。
㊀優秀 蘇國仁 位置彩 六元九角
㊁飛沙 郭子猷 八元二角
㊂萬應發 何華 八元三角
獨贏彩十四元九角
連贏位：六號搭十號派彩八十六元。搖彩首名三九六二號，四千八百七十二元，次名四三二號，一千三百九十二元，三名九一一號，六百九十六元，入圍獎五五，六七二七，三〇三六，一九五九，六四〇九及二〇三四（每派彩一百元）

第五場：（第七班馬）路程一英里，出馬九匹，時間一分四十九秒又五份之三。
分段時速：廿七秒三，五四秒，一二一秒四，一四九秒三（廿七秒四）
第一勝一馬頸，第二勝兩馬位。
㊀滿堂紅 高立培 位置彩 六元三角
㊁飛鳳 衛林士 十元五角
㊂鴻運 趙仕端 十三元一角
獨贏彩八元八角
連贏位：一號搭五號派彩六十三元。搖彩首名四〇一四號，四千八百七十二元，次名四一三一號，一千三百九十二元，三名四一二四號，六百九十六元，入圍獎三四〇八，六二〇三，六七〇一，五九，七〇，三三九，及四七六〇（每派彩一百元）

第六場：（新馬A班）路程六化郎四十碼，出馬六匹，時間一分廿二秒正。
分段時速：三秒三，廿八秒四，五四秒，一二二秒（廿七秒二）
第一勝短馬頭，第二勝一馬位半。
㊀宸都 麥美倫 位置彩 五元三角
㊁紅利莊 施露華 五元二角
㊂得意 陳毓麟 六元
獨贏彩九元二角
連贏位：三號搭四號派彩三十二元。
搖彩首名八七〇號，五千零八十二元，次名三五二二號，一千四百五十二元，三名三〇六三號，七百二十六元，入圍獎三九七三，一八一，及五〇三一（每派彩一百元）

第七場：（第七班馬）路程一英里，出馬九匹，時間一分四十九秒又五份之一。
分段時速：廿六秒一，五二秒二，一二〇秒三，一四九秒一（廿八秒三）
第一勝一馬頸，第二勝兩馬位。
㊀得寶箱 羅倫 位置彩 七元
㊁愛驥先鋒 陳毓麟 九元五角
㊂勇敢 鄧飛雲 二十元一角
獨贏彩八元九角
連贏位：一號搭三號派彩
搖彩首名一五三一號，五千零九十九元，次名三八五號，一千四百五十七元，三名三三一三號，七百二十八元，入圍獎九六三，四八八，四七四九，八九五，七七一，及四〇四四（每派彩一百元）

第八場：（第三班馬）路程半英里一七〇碼，出馬七匹，時間一分零秒正。
分段時速：十秒，卅三秒四，一〇〇秒（廿六秒）
第一勝一馬頸，第二勝三馬位。
㊀泰來 何華 位置彩 七元一角
㊁少女 梅道登 七元七角
㊂郎勝 郭子猷 七元一角
獨贏彩廿三元九角
連贏位：三號搭九號派彩一百三十元。
搖彩首名二五二六號，五千八百四十四元，次名八〇二七號，一千六百六十九元，三名三七四七號，八百三十五元，入圍獎二三〇〇，四六八一，七四六二，及二六七（每派彩一百元）

昨日投注額增多 達八百六十四萬

第二次賽馬次天，昨在陰霾四佈之天氣下，順利完成，投注額有顯著增加，唯公衆棚仍未滿座。昨日八場賽馬之投注總額爲八百六十四萬元，較首天之投注總額增加近六十萬元。

昨日投注額爲：兩口孖寶之共售六萬八千五百四十票，投注額爲六十萬五千四百十元。

六場連贏共售二十七萬六千七百四十二票，投注額爲二百二十七萬七千四百二十元。

八場獨贏共售七十七萬五千七百九十一票，投注額爲三百八十七萬八千九百五十元。

八場位置共售二十六萬二千九百四十票，投注額爲一百三十一萬四千七百元。

全日投注總額爲八百六十四萬六千四百八十五元。

昨日賽馬第二次賽馬次天，開始第一場紅牌生賽，符德的特美顯雖然跑出冠軍，但卻給亞軍高飛騎師何國英控告，指其橫過馬頭，經馬會董事研訊後，結果卒將特美顯之冠軍改爲亞軍，而高飛由亞軍升上爲冠軍，變爲一獨贏派彩四十元五角小冷門。

跟着第二場紅牌生李家強的美人兒，且爆出不一獨贏派彩一百零四元八角的大冷門。於是第一孖寶，即第一場五號高飛夾第二場一號美人兒，派彩達一千三百一十五元，且因此之故，第三場雖然跑出次熱門百勝，但第二口孖寶，即第二場一號美人兒夾第三場六號百勝，派彩亦有九百五十一元。首次上陣的紅牌生林滋利，在第一場策好玩意，搶得季軍，但在跑過終點後，至體育路口，突然翻落馬下，幸告無事。

在共賽八場中，先後爆出大小冷門，場外取勝的佔四場，其餘附場爲熱門及半冷門殺出，爲獨贏派彩最少的，爲第五場高立培的滿堂紅，八元八角，次是第七場羅倫的得寶箱，八元九角，再其次麥美倫的宸都，九元二角。

穿雲箭

得着（郭子猷）
宇宙船（郭子猷）
滿冠（施露華）

宇宙船得着極靚 雅蘭童初露鋒芒

晨操快訊 文王

（十一月十三日 星期日）今早沙圈濕滑，雖無得于早課，但可見明天場地，必難乾快，慢地馬又可抬頭了。△何國英試寶山，疾馳半里，留放從容，過直路一段，脚頭奇勁，予人好感，明天場地如變化，其有利，能搶得出，便有可爲，值得注意。△得着由郭子猷試半里，步勁出色，神態尤佳，明天將座鎮孖寶中心，大有捨我其誰之慨，應予釘緊。△施露華試所羅門王，疾馳半里，勁度有進，比前又進一綫，如論近況，可說得無懈可擊，應可出頭了，再捧無妨。△郭子猷試宇宙船，疾馳半里，脚頭之銳利，相當矚目，勇態又進一步，今番磨礪以須，大可及鋒而試了，應有大成。△郭子猷策雅蘭童，彭利來策光亮，同跳半里，光亮先放，雅蘭童一路追逐，落山後便過頭，凌厲悅目，返過直路一段，步勁仍佳，氣概尤盛，磨琢到鋒利如此，當不蟄伏了，釘緊爲宜。△高立培試好得，疾馳半里，前段苦留，過直路一段，已留不住，衝刺了半程，步勁出色，勇態續增，明天苟逢軟地，可望出頭。

富翁租妻破財十萬美元

・小兵・

一個美國千萬富翁，在德國裸體島看中了一位美女，發覺她是羅敷有夫的，不惜出高價向她的丈夫商量「租用」，豈料租來後破財十萬。她的秀髮是深金色的，雙眸藍色，皮膚古銅色，三圍尺碼是最標準的卅九|廿四|卅六。當美國阿利桑納州土遜城的千萬富翁，六十二歲的威廉布朗看見這一個裸體健美女郎時，他是很得意的，現在他已出錢向她的丈夫租了她這副胴體。可是他不明白，這一來使他去「租得」一期滿，把女人交回之前，破財十萬美元。

一切都先要從在西德漢堡海外的著名裸體島嶼西爾特島說起，每年有十個月，此島因為太冷是一片荒涼的，但是在七月與八月，日光照射此小島，歐洲大陸數百位美女，一絲不掛在此島享受大自然生活，富翁布朗聞訊，要身歷其境，他把遊艇一直駛抵此島。有如後來他在海得堡法庭供述的情形說：「她像一個愛神在沙灘上漫步，在許多裸女中，她是鶴立雞羣，誰也無法抗拒這一股誘惑力。」布朗的遊艇下碇後，上岸進一步調查，發覺她是有觀音兵跟隨左右的。

這個靚女人有丈夫，但是布朗內心不息，他不打算放棄，死跟到底，出乎意外受到了隆重的歡迎，此性感美人自我介紹，芳名比特利芭，已廿九歲了，以前幹過模特兒，及電影臨時演員。她的老公是「住家男人」賴夫，今年四十五歲，自稱是個作家。經過了一番應酬，賴夫注意到布朗的肩膀上掛了一個照相機。他說：「布朗先生，你何不替我的妻子拍幾張照片呢？比特是不介意的，你把這些裸體照片帶回美國去，正足以介紹這個島嶼是好玩的地方呢。」

布朗真是大喜過望，拍了三卷菲林，這是意想不到的事情，為了酬謝賴夫兩公婆的客情，布朗在酒店開了一個香檳派對，招待他們，另一方面他想知道賴夫的客情，是否可以再寬大一點。次日，他邀請了二人上遊艇去，到大海去遨遊，可是情形發展得很妙，就係一個售貨員推銷自己的貨辦一樣，賴夫對布朗說，他們願意乘遊艇出海的，祇要他肯簽一紙合約，以每月一萬五千美元的「補償」，租出他的美艷妻子，這個千萬闊佬，真是喜出望外，因為這是一件正中下懷的好事呢。

這位富翁一輩子未試過與如此結實健美的女人度過銷魂之夜，他大有樂極忘返之勢。布朗決定延長他的逗留西爾特島的計劃，以後的幾個月，三個人一直在布朗的遊艇上消磨時光，遊艇漫遊地中海的藍波，但是布朗快要回美國去了，秋天已到臨，已有寒意侵襲。可是，此刻布朗瘋狂地愛上了別人的妻子，他實在捨不得離開如水蛇般纏着他的比特，布朗索性與她的丈夫攤牌：「我極愛她，我要把她帶走，與她離婚你開價要多少錢？」經過了片刻的商量，已定出一個永久解決的辦法，為了考慮她的「服務」，想出一個離婚的理由，女人交給布朗，以後他畢生每年要收取津貼三萬美元，布朗居然一口答應下來。

數天後，賴夫與美麗的妻子比特，在墨西哥辦妥了離婚手續，富翁先付出第一年的津貼三萬美元，把這個新太太帶回阿利桑納州去，而賴夫則跑回德國去，卻以此為題材，寫了一本小說名曰「光綫中的暗影」，敘述一件三角戀愛的故事。一年輕快地過去了，布朗與美女渡着快樂的生活，賴夫的著作亦找到了出版商替他發行。不久掀起風雲了。

有一天，布朗無意中發現了比特寫的一封情信，而且正是寄給她的前夫賴夫的，真是怒不可遏，情信內容是說：「打令，我在此地過着公主般的生活，他答應建一座有金浴池的宮殿給我，但我們應該清醒和聰明些，先盡量向他身上弄錢。」布朗明白自己做了老襯，原來這個女子捨不得前夫，還來往書信，連續未斷的情懷。

布朗馬上採取行動，他表示不愛這個蕩婦了，馬上到西德海得堡去，依照法律手續處理此事，有如他後來去法庭的供詞說：「到那時我才明白自己是中計，被人愚弄了。」布朗是很爽快地處理此事，他把比特趕出屋外，同時在海得堡法庭控告她的前夫賴夫，犯刑事的詐騙罪，這個作家去法庭不認罪。

可是賴夫在法庭並不擬替自己辯護，在布朗滿臉怒氣作供時，他祇是對布朗露着笑臉，有一回竟然在法庭大笑起來。主審此案的法官問他道：「這是一件震動的案件，難道你一點也不覺得是羞恥嗎？」

賴夫從容地答道：「不，毫無可恥之處，我是一個藝術家，中產階級的人。」但是本案又告不出什麼了不起的罪名，祇判賴夫入獄六個月，緩期執行，他與曾租給富翁用過的妻子收回團聚。至於布朗則共破財十萬美元，乘飛機返回阿利桑納州，他下決心，下一次要到裸體島去消遣，要睜大眼睛認識人了。

女子新裝，特別香艷。

小婦人借鬼作怪

人海奇傳

——她是一個年輕女子，不甘寂寞，看上了他家的男僕，看她如何達到願望。

從前，在法國有一個老頭子，這個人因為死了太太，結果，便娶了一個年輕的女子梅絲汀格為妻，梅絲汀格是一個模樣美麗而又富有青春活力的女子，她所熱心的事情，是玩樂，可是，在一月之中，她祇能夠得到幾天的快樂，此外，她便祇有陪着她的女兒嘉美莉玩，再不然便是與她的近身女僕琵麗談天。

至於她的丈夫，也許是因為怕了她的關係，則是常常藉故到外面去做生意，而離開了她。

這一來，她常常是空守香閨，有一天夜晚，她因為有一點害怕，便起床去找琵麗，不料經過男僕皮里的臥房時，由於那時太熱了，這個年富力強的皮里，身上竟然是一絲不掛，她看了很久，計上心頭。

到了第二天夜晚，她即去把皮里叫來，皮里這時穿得整整齊齊，前來見他的女主人。

「皮里，」梅絲汀格說，「這裏除了夜晚，如果老闆不在家裏的話，便常常會有鬼魂出現，喂，這樣好不好，你來陪我。」

皮里對於這一點，自然是不敢拒絕，於是，便在床邊坐了下來。

梅絲汀格說：「這些鬼物也是非常懂事的，祇要我的房中有了男人，他便不敢出現了。」

又過了一陣，梅絲汀格說：「那邊有酒，你去倒點酒吧。此外，你去倒的時候，也替我倒一杯來。」

後來，他們兩個人喝了酒，梅絲汀格躺了下去，可是，她的身體卻是一直抖個不已。這一來，皮里便又問她道：「夫人，你為甚麼還在抖索呢？」

「你有所不知。」梅絲汀格說，「往日當我害怕的時候，老闆便用力抱着我，這樣我才不會害怕，現在他不在，如果你真想做一個護花使者的話，那麼你也這麼做吧。」

於是，皮里開始躺下來，去擁抱她。但是，在這一刻中，梅絲汀格卻說：「你還是脫下你的衣服吧，不然，是會弄皺了你這套衣服的。」

後來，皮里便脫下了衣服，由於他看到有燈光，這便打算去滅了燈。但是，梅絲汀格說：「由它亮好了，這樣便更可以嚇走鬼怪的。」

之後，他們即開始做嚇鬼怪的事情。

到了第二天，她的丈夫回來，她的女兒又把這件事情告訴了老頭子，說她的母親與僕人同睡。這一來，他憤怒萬分，揚言他在這一夜到外面去，底子裏，到了夜晚，他卻是帶着一把利劍回來。可是，當他進了房間，揭開被子來看時，卻發現這個僕人是梅絲汀格的女婢琵麗。於是，他便憤然退出，而且對他的年輕的妻子，更是非常放心，每個月中，更是找個機會到外面去。結果到了那樣的夜晚，祇聽到他的房子傳出的聲音說：「皮里，再來！再來！」

接着，皮里的聲音說：「是，夫人。」

・上官寶倫・

男女有別

柯足金

不久前，看梅禮士司花利亞的一部影片，於是想起了司花利亞以及「六十歲第一次做父親」的加利格蘭。司花利亞是法國當年的風流小生，此君風度甚好，據說對待女人，也有一手，溫文，大方，熱情，體貼，使得每一個與他做朋友的女子，都感覺到「不虛此行」。現在他已經鬢眉皆白了，但是仍然對女子很熱情。加利格蘭是美國的風流小生，他比奇勒基寶，斯文一點，在銀幕上，六十高齡仍然扮演吸引異性的男人，他和司花利亞，都被稱為有魅力的男人，不論男人女人，都以為是了不起的人物。一點不錯，司花利亞與加利格蘭，在外型上是具有吸引異性的條件的，加上他們的表情，更加增強了吸引力。

我以為，他們的表情一定經過一番研究得來的，好比有些明星的打眼色一樣，料定異性看見，必難抵受。女性看到這兩個男人，都覺得他們具有情人的風度，縱然不是一定要愛他，也希望自己的情人像他，或者學他，男人們對這樣的大情人，自然是傾慕，因為這代表了男性方面的優勝者，不少女人失敗在他們腳下。

如果他們兩個，不是男性，而是女性，到了六十歲與一個年輕的男子結婚，生下一個孩子，人家會怎樣說話呢？老妖怪！

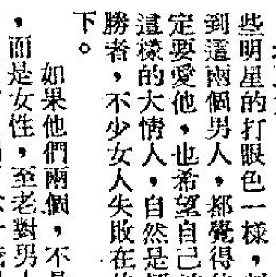

男女脫衣引起的問題

袒然相處，並不簡單

・木樨・

一個世紀之前，夫婦間也絕少有互相赤裸相對的事情發生，這個事實，對于今時今日的男女，似乎難以置信呢！同時，過去人們是這麼想的：穿上衣服行房事是自然不過的。不方便嗎？這只是習慣的問題而已。

如果在這個時代的男性，步想與一個仍穿部份衣着的女人做愛，那是被認為性心理變態才怪哩。

是當眞的嗎？

據一些心理學專家的意見，人如果傾向女裸體了，多是指對待丈夫為然，她們總覺得在床上赤裸做愛，是恩愛的一種保証，更何況，隔衣進行與隔靴搔癢，同樣是缺乏趣味的，更遑論引起甚麼刺激了。

不過，裸露身體做愛，仍有不少人反對的，至少若干受家庭教育影響的女子，常常認為脫出衣服相等于蒙羞，甚至對着最親愛的伴侶，也無法完全一絲不掛。

伊寶斯著的「美國的性愛悲劇」一書中，指出——不少男女的肉體是有缺陷的，不希望對方發現，于是拼命遮遮掩掩了。試想想，在平日，對方皮光嫩滑，在床上時，一經接觸，便疤痕處處，這豈不是大煞風景？許多時候，女人的霧中花，遠看總是好的。

又有一些人是肯脫光衣服做愛，但只能在黑暗中進行，若在六十瓦特的電泡下，無論如何也不肯的。

不少笑話都是從這樣事件而來的，這裏有一個相當著名的笑話——一對夫婦旅行結婚，在飛機上，他們實行洞房花燭，怎料丈夫發現妻子拼命不肯脫衣。

他問：「為甚麼呢？我們已成夫婦，還害羞甚麼？」

「不是對你害羞。」她回答。

「那麼？這個是蜜月房，沒有第三者呢。」

「我知道。」

「那麼，究竟是甚麼原因？快說！」火頭已如箭在弦。

「飛機降落後，我們才開始吧。」

「這與飛機有何相干呢？」丈夫快光火了。

「在天上幹這種事，不褻瀆上帝？」

原來他妻子是一個虔誠的清教徒。

從這個故事，我們曉得道德與宗教方面，對于裸體是有莫大的影響的。

現在不妨舉一個實例——一位廿六歲的女孩子，受不住男朋友的苦苦哀求，終於與他發生關係，當對方移近過來欣賞自己赤裸的肉體時，她甚感快慰，可是，當房事完畢，她考慮無法與他結婚，但不能擺脫他？為甚麼呢？

後來，她請教一位心理學家，他這樣解釋說：「你以為能使異性欣賞你的身體便等于自己是愛對方，這是錯誤的，一個人的愛情是與裸體無關的。」

她才恍然大悟，這麼說：「對了，我本就不喜歡他的，我經不起他的苦纏才與他發生關係，當對方那麼欣賞自己赤裸，我便躊躇了，事後卻不對勁。」

心理學家說：「這才是你的矛盾心理。」

由于裸體帶來不正當的心理，天體會才逐漸大行其道，為了天體主義的一句名言是：「皮膚不是我們真正的衣服。」還有，「當人類沒有衣服穿，這等于沒有結婚，這才是真正的平等，像伊甸園一樣，宗教人士說得對，在上帝的眼中，男女一視同仁的。」

有人認為天體是歸向大自然，習慣的時候，一點慨念也沒有的，正如俗語說：「見怪不怪，其怪自敗。」如此，連性犯罪也減少了。

不過，亦有人深信如果真的習慣了，男女間的神秘感便沒有了，長久下去，甚至性生活也會改變，這種冒險是不需要的，他們還拿心理學作根據——愛情露營每每是被認為中性人士。由此看來，一個人脫衣與不脫衣也不是一件簡單的事呀！

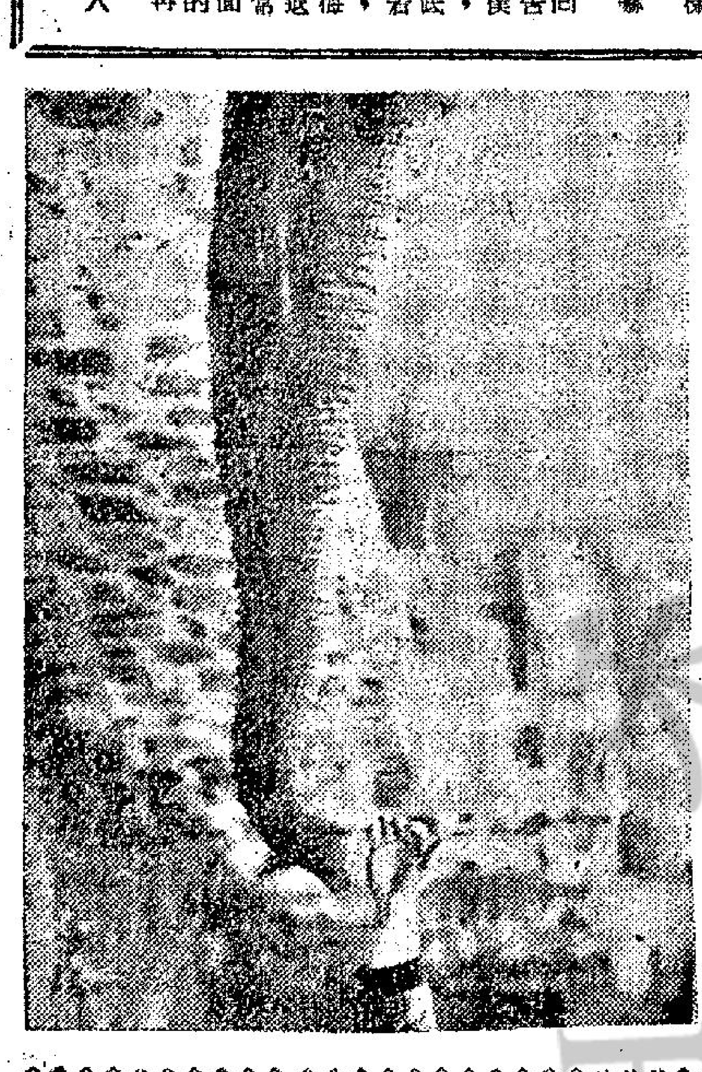

萬・花・筒

長鼻懸空 高不可攀

邵・曦・

從附圖頂上一直垂到差不多靠近圖下橫邊的東西，上大下小，滿佈皺紋，而且長有稀疏的短毛。請問：這到底是不是「大笨象的鼻子」？

不少人觀念錯誤，以為象很愚笨，其實，象祗是走路姿態笨拙而已，腦子卻相當聰明，記憶力尤其不可小覷。鄙人其所以替象辯護，因為垂懸圖中的管狀物，正是象的鼻子。

當世陸上的哺乳動物，以象的軀體為最大，象屬長鼻動物類，跟已經絕種的毛長象（是地質學上古生代的巨象）和乳齒象（是地質學上第三紀期間的古象）有遠親關係。研究動物的科學家們相信，象的老家在非洲埃及，後來慢慢遷徙，以致亞洲、歐洲和南北美洲都有象的蹤跡。

現在，象共分為兩種，一種是亞洲象，又名印度象，平均高度九英尺。一種是非洲象，祇產於撒哈拉沙漠以南的地方，雄象平均高十一英呎，耳朵較大，牙齒較長。在非洲西部產有一種侏儒象，由於高度祇得五至七英尺，所以是象類中的矮子。

象離母腹後，到廿五歲才算長成，五十歲時則為老象。雌象每胎祇生小象一頭，懷胎時間約為十八至廿二個月。象吃植物時，是用鼻子把植物捲起，送進口裏；飲水時，則利用鼻管吸水，接着便把吸入鼻管的水射進口中。套用老夫子式的文言文，自然應該讀道：「象鼻之為用，大矣哉！」

象鼻尖端有外突起，宛如人的指頭，即使是很小的東西，也能夠檢拾起來。不過，亞洲象端祇有突起一個，非洲象的鼻端則有突起兩個。

蘇俄人綽號「大鼻子」，法國總統戴高樂除了被叫「高佬戴」外，實在還可以添個「大鼻佬」的花名。但是，跟象鼻相比，蘇俄人和戴高樂的鼻子，則顯得短而又短，沒有看頭。

附圖是美國拍友辜諾將圖在紐約市布朗克斯動物園內所拍的照片。就圖看來，一是高舉右手，才能夠把食物放進象的鼻哮，是不是這頭象高得特別，因為荷蘭豪邁多而告發疑失當，致變成高與兩層樓相齊的巨無霸？

對不起，在下這次可又要點花頭因為附圖不該直看，而應打橫來看。打橫看時，這頭象不過在把大鼻向前捲取人手賞予的食物，驅體的高度，並未向「無常」看齊的。

新鮮

小幽默

・北燕・

弄巧反拙

一位聯邦探員被派到鄉下去抓回一位監獄逃犯。他首先走到鄉鎮的警察局中，表明自己的身份和給予自己証明身份的文件和照片，然後問：「是否在你的鄉裏，有一位陌生人出現，他是我們要抓的逃犯！」

「沒有，」警長答說，「在我們村裏根本沒有這麼一位陌生人。」突然，警長吶喊說：「哦，你給我看看剛才的那幅相片，好像有這麼一位陌生的人前來過！」

麻煩更多

一位年青人，由於為別人工作感到麻煩，便自己開了一間公司，做起老闆來。一日，他的好友見到他，問他近來的心情如何。他說：「做了老闆，比不做老闆更慘，警方不准我在公司門前停車；收稅人要我保存記錄；銀行家催我結清賬目；貨物；運輸公司要我包好貨物；訂貨的人要求我改良貨品；……總之，每天在應付這些事，已經很麻煩了。唯一成功的是，我以老闆的身份而結了婚。」

貓似丈夫

女作家碧姬芭杜對訪問她的記者說：「我之所以選擇米蓋為丈夫的原因，因為他好似小貓一般。因為，我愛貓遠超過愛人，所以嫁給了米蓋！」

「我是新來的人，請你告訴我，怎樣去手術室・」

慾海奇案

・火麒麟・

二十九・婚姻遭遇不幸問題

「當我與海妮結婚的時候，是因為那時她實在是已經有了三個月的身孕，本來，我們是在一起工作的，到了這個時候，當然是祇有搬回去的了，到了一月的時候，孩子出世了，不過，我在醫院裏面卻是扭心到了極點，此外，在那個時候，海妮是遭遇了難產，因此在這個期間，她是非常痛苦的，同時，那個孩子生出來時，又是非常的好，可是，後來當我見到這個孩子的時候，出乎我的意料之外，她竟然是那麼好看。

「後來，海妮再工作了，不過，我卻是照常出去工作，事情卻有了變化，比方說到了夜間，她不願意起床去餵奶，更不願起床為孩子換尿布，結果，我祇有把搖籃放在我的一邊，當孩子夜間哭啼時，我便起床來餵她，實際上，我是非常歡喜這個孩子的，祇要有空，我便一早跑了回來。

「由於我是把精神完全放在孩子的身上，結果，我的妻子對於這一點，她便感到非常不高興，後來，我更發現她與婚前的男友們來往，這一來，我是非常生氣，於是，我們兩個人便時時打架。

「這件事過了沒有多久，我又被送到監獄裏面去，由於這一晚我在監獄裏面逗留了太久的時間，結果，海妮便提出與我離婚了，而且臨走的時候，她還留了一封信給我，她說我可以常常去看我的孩子的。

「可是，她的話是謊言，原因是當我從監獄裏面出來，真的要去看我的女兒時，他卻是不許我這麼做的。後來，海妮便與我的第二任丈夫跑到另一個地方去。我雖然是想盡了辦法，要看看我的女兒，但是，我卻是始終沒有辦法達到這個願望。又過了一陣，我才知道我的女兒的生活倒還是相當不錯的。

「我的第二任妻子格蕾絲，與我一起去了佛羅里達，我們兩個人的生活，倒還是相當不錯的。那個時候，我們兩個人的生活，也可以說是相當快樂，可是，過了相當時間以後，我才知道她是一個性格反常的女子，原來她並不歡喜有孩子，對於這一點，我當然非常失望，過了沒有多久，我們兩個人便離婚了。

「我的第三任妻子茜維亞，她是我的一個同事的妹妹，同時，她也是為了我的關係，而與她的丈夫離婚，因此，我們兩個人的生活，倒是非常快樂的，同時，在這個期間，我才真正瞭解到愛情的真意，當我們在一起時，我們彼此之間是相敬如賓，彼此敬重。因此，別人都認為我們是美滿的一對。

戀愛顧問

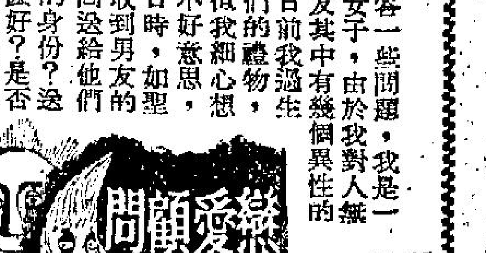

女子怎樣送禮問題

金夫人：

勞煩妳替我解答一些問題，我是一個剛出社會做事的女子，由於我對人無所謂，所以很多朋友，其中有幾個異性的朋友對我特別好，日前我過生日時，都有收過他們的禮物，我當然十分高興，但我細心想一下，又覺得有些不好意思，如聖誕節之類，當我再收到男友的禮物時，是否可以回送給他們呢？會不會有失女子的身份？送給男子應該送些甚麼好？是否有些物件是有意思包含在內的？以上種種問題，請夫人多多指教！祝妳工作愉快！

妹MIRA 十月三十一日

答MIRA小姐：

妳的社會經驗是淺些，否則妳就不應隨便的向別人透露出妳底生日！不過，既然妳連那些男友送給妳的生日禮物都收了，也就可不必再追悔！

現代的社交禮節，是包括送禮和受禮這兩項的。一般來說，懂得社交禮節的男子，對女性都是尊重的，因此，往往也間接促成了一些女性姐妹們的自高心理，以為女性只有接受男士送禮的權利，而沒有送禮給男性的義務，如果送禮給男士，無形中便降低了自己的身份，其實，這種觀念是錯誤的！

嚴謹地說，一個有教養的小姐，大都不應接受男友沒有理由送來的禮物，除非你倆的感情已到達可論婚嫁的地步。當妳生日時或者在一些普遍的節日裏，男友都會送一些禮物給妳的；那麼，當妳知道男友何時生日或在一些慶閒的節日中，妳也該送回一些禮物，以示投桃報李，這也才表示真正的男女平等。除非妳是一個沒有經濟能力的小姐，則無話可說；但一般來說，現代社會的小姐們，大都有獨立的工作能力哩！

小姐送給異性朋友的禮物，價值不一定要昂貴，也不需要按照他所送給妳的禮物的價值來回禮，可以按照自己的經濟能力去選購，因為男朋友不會因妳所送的禮物不夠名貴而不高興的。至於在選購禮物時，可以根據妳和他的感情來決定，普通交情的男友，可以送一些如日記簿、書本、墨水筆之類的日用品；交情較深的可以送貼身的用物，如襯衣、鈕扣、呔夾等亦無不可。如果他是妳的愛人，送他一條領帶或者皮帶，便是最好的表示妳對他心意的禮物了。但是，還要一提的就是有些東西是不能亂送給異性朋友的，例如手帕便是，送手帕的意思，通常是表示分別，除非妳要跟他絕交，要向他一顯顏色，否則不能送給他手帕哩！

・金夫人謹覆・

利舞臺・樂宮：今四場放映請早購票 邵氏發行七彩奇情喜劇 片上中文 風流妙賊 珍寶茜 愛莎瑪汀莉妮 主演 夜劫・珠寶・店人・漁得利 追求・甜姐兒・妙手・偷香 明早 利舞台 蕩女痴男 樂宮 倩海春光

總統・皇宮・新聲：口碑載道 哥倫比亞公司激烈戰爭出品 野戰雄師 特藝七彩 安東尼昆・阿倫狄龍・歌狄亞嘉汀娜 明早十點半 總統 金枝玉葉 新聲 紅粉金 皇宮 十點半 追玉兒女

樂聲・國華：今天獻映 香艷浪漫動人七彩巨片 亂世 桃花逐水流 預售三天・各場座票 明早 樂聲 才子佳人 國華 劍陣

娛樂・荷李活：第十八天 洛赫遜・歌狄亞嘉汀娜 主演 特藝七彩 諜海群龍 中文片上 明早十點半 娛樂 金枝玉葉 荷李活 亂世忠臣

皇后・麗聲・皇都：霍士巨片 2.30 5.15 全部七彩 7.30 9.40 萬世鴻圖 千萬馬軍 南北征討 獻身工作 萬世揚名 明早 皇后 麗聲 皇都

新華・豪華：鐵金剛巨片週 一連三部順序推出 第十二天 鐵金剛勇破神秘島 首度不厭特務片王 辛康納利 一鳴驚人傑作 明早 新華 豪華

東城・快樂：絕早滿瀉 三天預售 2.30 5.10 7.30 9.45 史提夫麥昆・絲珊海貝芮 合演 萬里殲仇 明早 東城 快樂

中央：鴛鴦劍俠 三打祝家莊 羅艷卿主演

百樂門：五虎械劫案 中片文上 明十二點四場早 黑野貓 女賊 陳寶珠新片

東方：狂滿禮拜請早 格哥利柏・蘇菲亞羅蘭 諜海密碼戰 特藝七彩

麗斯：昨日狂滿請早 泰倫鮑華・安東尼昆 主演 黑天鵝 七彩片上中文 明十二點半 黑天鵝

國寶：今天九龍首輪獻映 新清尚遊樂場側 非洲腹地攝製全部透視七彩 萬獸奇觀 不加價 請早座定 明日早場閃電飛天俠神怪打鬥片 明公餘場：引狼入室 甸馬田

尚有戲院廣告刊在第二頁

利舞臺・樂宮：好戲必旺 人物妙 橋段絕 邵氏兄弟公司發行 香港奇案艷情 七彩巨片 片上中文 風流妙賊 DIAMONDS Are BRITTLE 「七妙賊」女主角 珍寶茜 法國紅小生 哥留雷治 「猛虎奇緣」女主角 愛莎瑪汀妮莉 主演 觀眾好評 興論如潮

祖傳中醫 參國良 耳鼻喉癌 痛濃爛鳴・鼻塞涕血・喉症保証速愈 專醫一服見效

一天完小說　不速之客

真風

陸文獨個兒坐在公園裏，整個心靈又回復舊日綺麗的夢境中。

是黃昏光景，剛洒了一場驟雨，景物顯然格外蕭殺，深秋的涼意使這裡成爲一個幽靜的所在。陸文拉緊一下外衣，對眼前的凄清熟視無睹，因爲在他的腦海裡，正完全佔滿了他和麗娜情話綿綿那溫馨的景象。

那不過是幾個月以前的事，同樣是黃昏時刻，晚風一陣一陣泉來，將炎夏中白天的悶氣洗滌淨盡。陸文又和麗娜在這公園相間的地方見面，在暮色中，他看見她的影子由遠而近，他提起手來看看腕錶。

「麗娜，」當她行到面前時，他陪着笑臉說：「你今天進步了。」

「進步什麼？」她不明白是什麼意思。

「你今天只遲到了十五分鐘！」陸文說，臉上沒有半點慍怒，麗娜遲到的毛病在他已經習慣了。

之後，她親切地挽着他的手臂，在他的耳邊細聲纏綿，這溫柔的滋味使他完全忘記了剛才還每一秒鐘在焦急。她是個口舌伶俐的人，在她面前，他只能夠沉默地傾聽着，她的聲音攢進他的心中，像化成了無數飛舞着的氣泡。

兩人來到一間僻靜的餐室裡，當她低頭啜着冷飲的時候，他還是凝視着她，目不轉睛地，她發現了，有點難爲情地移開臉地，他不覺喟然嘆息說：

「麗娜，你可知道，我是多麼地愛你！」

她淡淡一笑，有意攪動着杯中的檸檬，像要分散點精神似的。他緊迫着說，「你爲什麼一聲不響？」

「這話我已經聽過許多次了！」

「但是你不應該每聽一次，就給我一個回答嗎？」

「問題可以重覆，但答案却不必重覆！」她倔傲地說。

「那麼你的意思是，你的答覆還跟以前一樣，你接受我的愛，你也喜歡我？」

她沒有搖首，習慣上這顯示她在默認，可以，也許陸文對自己過份沒有信心了，他繼續在追問：「麗娜，我還想問一句，你喜歡我那一個地方？」

「……」

「爲什麼你不答我？」

「一定要我答覆這個問題嗎？」麗娜翹起那修長的頸子說：「但是，你可知道愛是難於解釋的嗎？」

「我知道——唄，」陸文激動地說：「原諒我，麗娜，你是一個聰明美麗的女孩，所以難怪我永遠是那麼的自卑，有着一種患得患失的感覺。！」

話題似乎就在這裡終止下來，沉默了好一會，陸文除了近乎貪婪地凝視着對方秀麗的臉龐以外，再也想不到其他的話題來。麗娜忽然說：「陸文，我們走吧！」

「好的，」陸文的眼睛帶着迷惑，「但是，我們還到什麼地方去？」

「你可以送我回家去！」是命令的語氣。

「回家？這樣早就回家？我們纔相敘了不久。」

「我要回家去，還和我們相敘的久暫沒有關係。」

「麗娜，」陸文幾乎是懇求着，「我們可以到夜總會裏坐坐，或者是看一場電影，你不能——」

「爲什麼不能！告訴你，我現在感到不舒服。你真的是愛我的話，怎會不讓我回家去？」

這句話，使陸文再想不出任何推辭的理由了。他只能夠失望地向夥計招手，結了賬，立刻送麗娜回家去。

公園裏的夜幕已經垂到眼前，霧燈開始閃亮着那橙黃色的眼睛。空氣仍然蕭索，深秋的涼秋阻住了許多夜遊的人。陸文仍然坐在那冷清清的角落裏，他似乎沒有動過一下，腦海中仍然佔滿了那溫馨的往事。

是的，這一次就是他最後看到麗娜的一次了，之後，他再三設辦法約會她，打電話到她的家裡去，寫了許多信給她，起初她是回說很忙，沒有空，到後來，她索性就不在家，他寄出的信也如同石沉大海……

漸漸地，陸文的等待已經由焦急，渴望以至於憤怒了。他絕不能就這樣地失去她，最低限度，他需要知道失去她的理由，她絕不能一聲不響就永不再見自己的面！

陸文也曾盡可能地設辦法去挽回這段褪了色的愛情，他記得，麗娜是自己的妹妹美蘭介紹認識的。美蘭是一個精靈的姑娘，有一次，陸文在街上碰到美蘭和麗娜同行，馬上被她的美麗所傾倒，於是立刻央求妹妹想辦法，她帶着麗娜同家裡玩耍，這就是他認識麗娜的開始，也同時是煩惱的開端。

他曾經請美蘭去找過麗娜，可是，她却沒有帶來肯定的答覆，雖然也並不嚴詞拒絕，這樣模稜兩可的態度使他彷徨，他只能夠一次又一次地催美蘭去當他的紅娘，而他本身呢，幾乎是每個有空的晚上，他都會像今晚這樣的來到公園，這裡是他和麗娜以前慣常相約見面的地點，他盼望她終有回心轉意的一天，於是，她會像以前約會一樣到公園裏的這個地方來，他會像奇跡出現一般地再碰到她——他的確是一個最痴心的人！

一個人在心靈太空洞的當兒，自然會想到許多不着邊際的事情來。現在，陸文霎時間會覺得可這是一個奇跡就快出現，一瞬間，他又認爲這是多麼渺茫的事。自從不能直接跟麗娜通音訊後，他只能夠靠美蘭去維繫這一綫的希望。可是，他現在對這個頑皮小妹妹的幫忙有點懷疑，她自己有忙着的事，例如有人就告訴他，美蘭常常跟一個飛型男子同遊，他不贊成妹妹太早談戀愛，但爲了麗娜的事，他對美蘭已經失去了約束的能力，他根本沒有勇氣去管束她。陸文的思想像斷了線的風箏，毫無力量地在那裏飄浮着，

忽然，朦朧的暮色中，他在看到一個人影從遠處冉冉而來，她似乎是一個女子，這在他眞是一服興奮劑，在這個深夜的時候，在這幽靜的所在，怎會還有女孩子隻身到這裡來？除非……

是的，除非那是麗娜。這裏是他們以前經常約會的地點，她很熟悉這條途徑。

那女子的身影愈移愈近了，陸文心中的幻想幾乎就變爲現實，因爲他熟悉這種姿態，想不到麗娜竟會在今晚出現，他的內心緊張起來，在思索着等會兒應該談些什麼話。

就在這時，陸文又聽到後邊有悉索的聲音，回頭一看，一個阿飛不知什麼時候已經站在那裏。陸文心裏感到掃興，當他和麗娜在這清幽的地方相敘時，旁邊有一個這樣的人物是多麼令人作悶，但公園是公衆的地方，他沒有辦法將這個不速之客趕走！

更使陸文氣憤的是，那個飛仔竟正面向那冉冉前來的女子的身影瞪目。他幾次用凌厲的目光盯着那飛仔，希望對方知道這個女子不是他吊膀子的對象，然而，那飛仔却像一點沒有在意他。

那飛仔突然高聲叫了起來：「美蘭，我在這裏！」陸文驚愕地回頭再看，那個女孩已經行到了前面，他驚得幾乎昏了過去。她正是他的妹妹美蘭！

閒談闊論

夏灣月

此時買九巴股票最有益

九巴宣佈今年不派股息，股票市場，便見九巴股票滑市，近來跌得好慘，以前七八十元一股買入之人，無不嘆氣，唔知放好抑或留好。

老夏可惜冇銀紙，否則現在一定猛咁買九巴股票，廿五元左右一股，比起以前之山頂價錢，摋股差三四十元，如果將來一聲起價，則賺到笑矣。

九巴之股票，會唔會起？老夏可以寫包單一定要點解？理由十分簡單。

第一，現在停派股息，表示唔拙，此乃第一步，唔拙之第二步係乜？當然唔係成間九巴關門，而係起價也，一聲起價，股票豈有唔水漲船高哉。

第二，天星小輪公司現在發覺二等好生意過頭，頭等之生意則減縮，二等旺丁，在公司立場而言，唔係値得恭喜之事也，所以遲早一定會想辦法，可能係二等加價，可能係頭等再加多個「斗零」。

假如天星加埋二等價錢，或頭等再加，則九巴之票價，唔在講都係有樣睇樣矣，九巴加價，亦即係股票有價耳。

老夏估計九巴將來之加價辦法，可能係將綫路縮短，加第六號巴士，由尖沙咀到荔園，全程二毫，將來六號綫之中途，加個總站，地點可能係大埔道口之類，於是，大埔道到荔園，則另外一條巴士綫，全程又收二毫，於是六號巴士綫，變成一變開二，無形中等加全程加到四毫，但係表面上則并無加價，其他各綫，九巴可以採取同樣辦法。

以上之估計，係老夏諗出來者，未知巴士公司是否有此計劃，如果將來眞係有此計劃，則與老夏英雄之見略同，到時各位唔好怪我牙擦一番也。

但係老夏則唔贊成用此等掩耳盜鈴之手法起價，如果我係九巴之老板，一定出一條加價新橋，選一批新車，挑選一批最好之司機，服務態度最好之售票員與守閘員，聲明此等被挑選出來之巴士，叫和「微笑列車」，即係人客搭上去，包唔會激氣，保證唔會被售票員用飛鉗打崩個額頭，亦保證唔會飛站不停，亦唔會人客未上客就「嘭嘭」開車，跌你唔死算你大命。

此種「微笑列車」，票價特別貴，全程三毫，分段二毫起碼，一粒神有交易，咁做法，有冇人搭，老夏相信有到極，一般有仔女上學校讀書，而又一定要搭車之人，但地一定寧願每日打多二毫小皮費，千叮萬囑乖仔乖女要搭「微笑列車」，以策安全，因爲從日使多三幾毫，好過分分鐘有跌死車死之危險也，以老夏而言，則一定唔慳個一二毛，以免被飛鉗打崩頭，咁樣加價，則公司有益，而人客亦冇乜嘢句也。

時事粵謳

癲佬可怕

庸夫

癲佬可怕，但確係十分難。腦筋唔清醒，幾時得可憐，難難捱過，眞正係難綫。猛咁追人嚟斬，你話幾咁牙煙。好似佢生出就係咁狂，成日好戰。成日要揮刀舞棒，到處把人纏。話佢目露兇光，頭筋亦現。重講話世上係佢最威風，眞正威風八面。冇乜誰人可以，敢企在佢身前。大話欺人，問你點嗰面變。佢嘅連珠大砲，確係無烟。講左一番，又再說一遍。實則瘋狂太甚，滿口胡言。郁吓就要斬人，斬開幾件。狂人有性，攪到覆地翻天。點樣收拾佢呢，法廳裁奪。將功建，要把狂人制服，至可以安眠。

春心無寄

無本生意

「對了，我也離開了那學校，現在改行做生意——任先生，相請不如偶遇，今晚我請客。」

「不要客氣，我已經吃過飯了。」對方豪爽的語氣使任志堅的反應熱烈了一些，他覺得對方的衣著也特別漂亮，顯示再不是以做雜役的那麼寒傖了。

「就是吃過飯，也要喝點酒，」阿華的態度很懇切，「任先生，我向來很敬重你們斯文的人，像我的粗子，就算是賺到個錢，別人也一樣當我們是粗賤的人。」

「華哥，你說話眞客氣，」任志堅歉虛地說。「就算是賺到個錢」這句話，他現在聽起來實在很有點意味。

接着，阿華吩咐夥計拿來牌子，豪爽地點了許多名貴菜色。任志堅雖然剛吃過東西，但實在只吃得半飽，自然不拒絕這個萍水相逢的豪客。「天無絕人之路」，他心想這句話一點沒錯。原以爲今天已走到了末路窮途，想不到却偏偏遇到這位豪爽的華哥來。

幾杯酒到肚以後，談話愈來愈多了。阿華的談吐雖然有點粗俗，但這却正好顯示了他那副爽朗的性格。任志堅漸漸覺得很喜歡他，外表看，他們已經像是一雙久別重逢的知己了。

任志堅忽然接到一個有興趣的問題，他問：「華哥，想不到隔別你不多久，你到底是發財了。」

「那算得是什麼，」阿華若有其事地說：「但是你不要說我發財，三、五、七萬，距離發財還差很遠呢！」

「離開建開學校以後，你幹的是什麼生意？」

「我幹的是無本生意。」阿華神秘地一笑。

「你說什麼？」任志堅爲之一愕，阿華連忙接下去說：「我是說，憑我的交遊廣闊，做些經紀和介紹的工作，收入倒也不錯，這不是沒有本錢的生意嗎？」

「這行生意也能賺這麼多的錢？」

「誰說沒有，」阿華毫不在乎地說：「那是因爲數額大，譬如說，我介紹一宗二百萬元的交易，成功了的時候，買家和賣家都給我百分之一的佣金，我也就淨賺了四萬元了。」

任志堅聽得入神，不覺吐了一吐舌頭，用半羨慕半打趣的口吻說：「你老哥不愧是有辦法，可不知有沒有用得着小弟的地方，讓我也能夠賺兩餐飯吃。」

「任老兄，你不要開玩笑了，其實你們的工作收入固定，才是値得令人羨慕呢？」

「我說的是眞話，」任志堅正色說：「華哥，你不知道嗎，我已經離開了那間美德公司，過了幾，現在又失業了，我正感到無路可走呢！」

「你離開了美德公司了嗎？」阿華似乎微感詫異。任志堅點點頭。阿華繼續說：「其實那份職位放棄了也不値得可惜。如今這個世界，死守着一個地方是沒有甚麼出息的，倒不如出來跑跑頭的痛快？」

「可惜我却不如老兄你的面熟，有辦法！」任志堅似乎不勝羨慕。

「人事的關係是平時積聚來的。任兄，如果你眞的有興趣，我們也可以合作一下。（未完）

大千世界

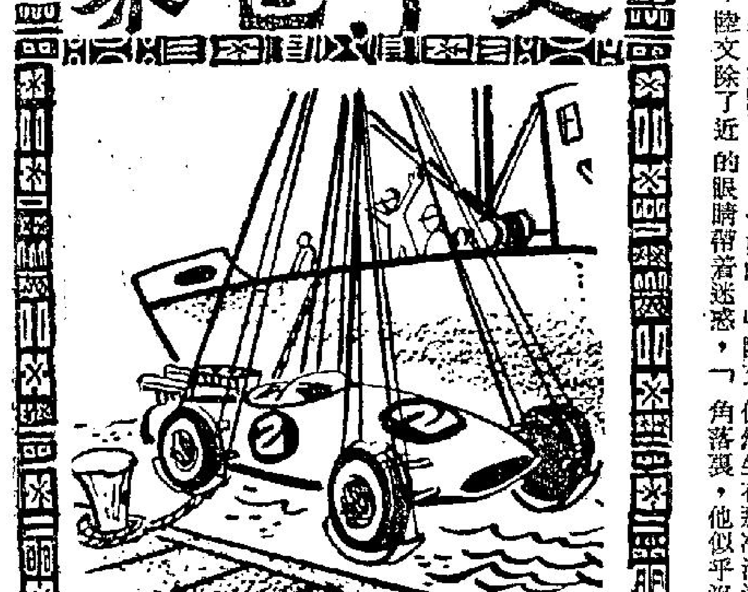

詠賽車

賽車本月又開鑼，各路英雄鐵掌磨！

呢次司機增兩女，掄元會不是嬌娥？

鱷魚潭奇觀

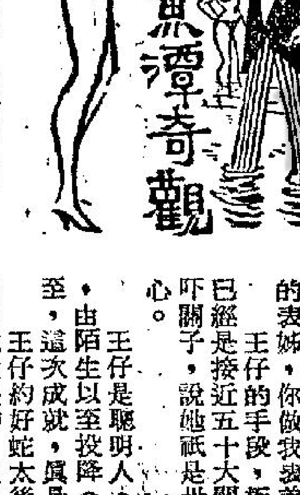

這一回：樂迷酒醉有樂趣

蛇大夫的心目中，希望愛人變了妻子，就會改邪歸正。這個估計是對了一半。他倆結婚的初期，兩人確是恩愛非常。但是蛇太的需索，使蛇大夫無法應付。因此，兩人之間開始有難言之忍。蛇大夫爲了使太太精神有所寄託，鼓勵她參加鱷潭的女性組織，好事團體。果然，初期蛇太十分努力一切公益，獲得社會人士一致好評。但是，蛇太爲了公益，爲了應酬，她對蛇大夫的生活，毫不注意。人非草木，誰屬無情。蛇大夫初期泥跡歌台舞榭，這件事給蛇太知道了，嚴加限制，另一方面，蛇太接觸的男性多了，加上蛇大夫有桃色事件發生，因此，也採取以牙還牙的手法投報。

但是，蛇太所接觸的異性之中，大多數是年幾較大，或者是大西洋的鹹水鯉，對於本地的生活環境習慣不同，蛇太祇是在商業上，或好奇心理指使之下，作各種不尋常的活動。王仔，可以說是一個特別的男人，他懂得中年女人的心理，他了解調情與快熟，持久的定理。

蛇太在這階段中，對王仔的交換條件，毫不遲疑，寫一張五十萬的支票，收買了王仔的幾幕藝術作品。王仔初步目的已達，但是他決不會提到應當脫角之理。他對蛇太道：

「打玲，我們後會有期？」

「噢！王仔，你眞不錯。不過，我們怎能長期聚呢？」蛇太想不到好辦法。

「打玲！你可以投資，開一間公司，由你做董事長，我做經理，那不是有理由見面了嗎？」

「這個？這個問題，」蛇太放慮一回道：「這個不妙。與其開公司，倒不如我認了你做契仔，我的年幾比你大。」

「嘿！打玲，你不過三十開外，我也二十七、八了，怎似契媽，契仔？頂多是契姊弟吧！」

「哈哈！王，你眞聰明，我！我不過卅多，不似你的媽？那末，我認是你的表姊，你做我表弟，好嗎？」

王仔的手段，極之高強。其實蛇太已經是接近五十大關的婦人了。他買一吓鬍子，說她祇是卅開外。蛇太好不開心。

王仔是聰明人，他知到蛇太對自己，由陌生以至投降。他一心以爲鴻鵠將至，這次成就，眞是出乎他想像之外。王仔好蛇太後會之期，不料到時蛇太竟然失約。王仔心急如焚，他並不是愛狼虎之年的蛇太，而是担心這棵錢樹受到毀滅，那就影響不少了。王仔急忙將全日一切好事團體公衆活動仔細看一遍。啊！原來蛇太今日有一個集會是和乜大人有關。（未完）

熱辣辣

乜先生

大鷄唔食細米

龍公作

劇壇隨筆

展望明年國片形勢

國語片是畸形發展，國語片的發展又如何呢？就以紫楓所知，略爲來作個簡將告吧！

目前，業所皆知，國語片的市場，是以「邵氏」爲主，可以說他是坐第一把交椅了，今年，這間公司，出品四十多套片，平均來算，大約十天便完成一套，出品比銷路更快，平原因爲一套戲上映兩星期，故應付有餘，正式是存貨充足。

明年開始，邵氏的香港院綫，起碼分爲兩條，最低限度，擁有十間戲院，兩條院綫，其中一條當然是以代理的外國影片爲主，但也會放映自己出品的，因此，明年的產量，更要增加，據說，計劃中，明年起碼拍六十套片，以應付市場。

一年拍六十套，平均每月拍五套，六天便要完成一套，如此這般的步伐，「邵氏」對日本導演那般重視了，當然是不容易應付，難怪「邵氏」對日本導演是以快聞名。

發展，快而又要好，更不簡單，因此，無可否認，「邵氏」的發展，是使人特別留意的。據所知，到目前爲止，彩色拷貝還是送往日本沖印，明年，自建的彩色沖印房可以完成。以後，所拍的片，不用再送往日本，這當然更爲方便，而又可以實現發展計劃。

「邵氏」擁有兩條院綫，「國泰」明年的院綫也告成立，換言之，明年開始，最低限度，多了條半國語片綫，而「國泰」的院綫，上映的影片，除了「國泰」外，便有李翰祥的「國聯」，謝榮峯的「聯邦」，還有台灣的「中影」，與及一些規模較細的公司，這些公司，當然是以台灣爲主。

台灣幾套影片，在香港受落後，對香港市場，便特別重視，因此，紛紛對香港市場，集中精神應付，「國泰」本身產量不夠應付，那些公司正好填補這些空期。

國語片綫增加，國語片上映增加，國語片的發展是必然，國語片演員，發展機會多起來，然而，値得人們重視的還是劇本的題材與及製作方面。

國語片的水準提高，票價和西片一般，觀衆的對像，最低限度，也不會再像過去一般估價，并且，還要懸搵爭取過去總是看西片的觀衆，由於如此，算是不能與一些西片相提并論，也起碼不能粗製濫造，或且總是陳腔舊調的題材。

可以肯定，明年捧出來的新演員更多，原因，時到現在，不論任何一方面的觀衆（除了影迷），不會再崇拜大牌明星，喜歡看新的面孔，喜歡看新人的成長，因此，製片家們，必定集中精神的去發掘新人，盡量做到新的風格，爭取新的觀衆，新的市場。

江紫楓

娛樂圈

長江後浪推前浪　英格烈褒曼　有女承衣砵

東維

影壇負盛名的影后英格烈褒曼，近年來已呈息影歸隱的趨勢，事實上似乎已是如此，自從她主演「黃色香車」和「貴婦怨」等片之後，已經先後婉拒了許多邀請她拍片的要求，其中包括一部片酬高達一百二十萬美元的驚人代價等。英格烈褒曼此舉，是非常明智的，因爲只有這樣才能永遠保持其影后的最高榮譽而隱退，長江後浪推前浪，如因貪圖高昂的片酬而萬一敗壞了聲望和票房價値，殊不値得。何況，更値得英格烈褒曼心慰不已的是，她的掌上明珠依莎碧娜已經繼承衣砵在銀幕上嶄露了頭角。逐漸揚名走紅了。

英格烈褒曼的愛女伊莎碧娜芳華才只有十三歲，她父親是褒曼的前夫（未正式結婚，同居性質）羅勃托．羅斯李里。童年時代，伊莎碧娜就擁有了母親褒曼遺傳的藝術天才，九歲時便在舞台劇中客串演出，成績十分優異，

前年的春天，當「義大利式結婚」籌拍之際，正缺少一位飾演少女角色的人選，英格烈褒曼聞訊之餘，立刻推薦女兒去跟導演維多利奧．狄西嘉面談試鏡，當場就決定邀她參加「義」片的演出，雖然戲份不多，但對一個小女孩來講，已算是難能可貴的了。

儘管伊莎碧娜只有十三歲而已，但是從她身段，却十足像個十八歲的女孩子了。衆所週知，英格烈褒曼是個高頭大牌型的紅牌女星，女兒伊莎碧娜也長得十分高大，而且臉蛋兒也是相像極了，母女簡直是一個模子裏鑄出來的。目前，英格烈褒曼定居在羅馬，爲的是從旁協助女兒步向影壇事業。圈內人士對於伊莎碧娜的期望，都格外重視，咸信將來一定能跟其母比美，影壇增加大放光芒的。時下伊莎碧娜又在參加兩部新片的拍攝演出之中，角色也較「義大利式結婚」一片吃重得多，誠當和拍片之暇，她喜歡聽音樂、游泳和滑雪，年紀尚輕當然還沒有男朋友，展望伊莎碧娜的銀幕前程，是大可預期的。

「邊城三俠」故事　連圖

㊁文貞被擄

高保世父子擄走文貞後，作爲要挾，要知縣豁免苛稅。此事使到盧方暗暗欣賞，但獲知女兒被擄的知縣，不禁大怒，乃命護院武師燕子青出馬救女，可是燕却婉辭，原來，這位英雄却不願助紂爲虐。知縣祇好另派武師出動。

硬漢尊榮　率領飛虎隊　滇緬譁日機

無可否認，尊榮在香港擁有許多觀衆，因此不獨他的新片賣座，連那再度發行的影片也極旺台。從前他在共和公司演過「琥珀島浴血戰」，「海蜂英烈傳」和「滇緬浴血戰」等極受歡迎的戰事片，給予觀衆印像深刻，其中尤以「滇緬浴血戰」一片，因爲描寫的是中國抗戰時期美國飛虎隊在中國協助抗日的事蹟，對我們特別有親切之感。尊榮在片裏飾演飛虎隊長，駐在滇緬路邊一條小村寨，那時是在珍珠港事變之前，美國還未正式向日本宣戰，但飛虎隊空軍已在中國建立不少豐功偉績，他們以寡敵衆，因技術優良，作戰英勇，令日本空軍望而生畏。「滇緬浴血戰」一路演到一九四一年十二月七日，日機偷襲珍珠港，揭開世界全面戰爭，飛虎隊知道日軍必進兵緬甸，截斷滇緬路，他們爲了阻止日軍急進，竟不惜冒險去把日軍通往緬甸的大橋炸毀，後來他們的飛機被高射炮打中，他們更作壯烈犧牲，連人帶機向日軍輸運軍械的火車撞去，那種殺身成仁的精神，令人看得非常感動。尊榮在本片有非常優越的成績。「琉璜島浴血戰」硬派生角尊榮加路合演，這樣不可多得的影片，確有再度發行的價値。

連環故事　萬里殲仇

㊃後來麥生打聽到第二個仇人貝爾因犯法被放逐到群島士安那一島上作苦役，麥生乃故意闖禍亦被放逐到該島，因而與貝爾成爲老友，他們後來暗中商討越獄之計，並獲女囚佩拉協助，而佩拉因被毒蛇咬傷，致中毒死亡。

風流妙賊

㊉勞家羣人將寶物藏在垃圾車中，然後派黨人扮潔淨工人與加林交易。諾白也向加林說出藏寶地點，取到八十萬法郎。但珠寶出現時，警方人員突到，於是加林白用巨款贖回珠寶，後又失去保險費，反使諾白替警方立奇功，大嘆倒霉不已。（完）

影圈動態

邵氏拍紫貝殼受阻撓　原著瓊瑤對劇本不滿　導演潘壘與她交涉無結果

康威原爲邵氏公司於兩年前由台灣夸取來港的新小生，但因爲他去年底與該公司的新女星胡燕妮秘密結婚，同時他拒絕被派赴台拍片，公司當局對他極爲不滿，於是提前把他解僱，使他不得不與妻子胡燕妮分開，港台各處一方，數月前曾有消息傳出：胡燕妮因欲請假回台會夫，而不獲公司准許，並不斷派她演出新片，因而引起她的反感，那時該公司爲了安撫她，有意重聘康威回旗下拍片，但此消息後來知爲邵氏高級人員所否認，說並未有重僱康威拍片之意。近日來，又有消息傳說，胡燕妮又有意離開邵氏公司，提前解除她與邵氏簽訂五年期拍片合約，而她的合約尚有三年多才屆滿。消息又說邵氏可能聘康威拍片，作爲胡燕妮打消去意的條件。至於胡燕妮對邵氏發生離心的原因，自然是出於婚姻生活受到困擾之故。

△邵氏公司原定最近在台開拍的一部新片「紫貝殼」，不能依期開拍，原因是受到電影故事原作者瓊瑤的反對。據台北消息：「紫貝殼」作者瓊瑤，反對邵氏改編「紫貝殼」的劇本，將其原著故事刪改，根據邵氏購買該著作電影版權的合約，改編的劇本，必須獲得原作者同意。但當她發現邵氏改編的劇本，把原著的一主要人物的性格完全改變，並且刪除了一部份情節，致與原作大有出入，便立刻提出反對，因此該片的開拍日受到延阻。

消息又透露：「紫貝殼」新片的導演潘壘，曾就此事與瓊瑤商談，但雙方對劇本改編的意見相左，因而鬧致不歡而散。據瓊瑤表示，她不能接受這改編的劇本，希望該公司能夠忠於原著，重新改編劇本才拍攝，另一方面導演潘壘則表示，如他導演該片，將是根據現有劇本拍攝，倘邵氏考慮重新改編劇本的話，便要請公司另聘別人導演。

·亮昱·

△上月由台灣來港探望妻子的男星康威，已於九日晚離港返台。康威在港與妻子女星胡燕妮相會期間，專拍粵語片的巳爲堅成公司羅致，簽訂了拍片合約，他返台後稍事逗留，便往返台灣爲堅成公司拍攝新片外景。

△國泰機構女星李芝安，將於下月中前往新加坡及馬來西亞各地，隨她主演的一部新片「擒金鳳」在星馬獻映登台演出，據該機構宣傳部主任黃也白表示：李芝安赴星馬隨片登台，爲期三個月時間，現在他正在加緊練習歌唱及舞蹈，準備在登台時大演身手。

水銀燈下

國泰機構的台柱　江虹人緣好　對人很謙虛

江虹是國泰公司旗下的女星，演過幾部武俠片，一部是「鐵馬銀鈴」，另外一部是「原野游龍」，這兩部片已殺青多時。她在未拍此片前，常到片場練習武術，現在她的武術，已經算是很不錯了。江虹目前的戲路雖然並不全是拍武俠片，可是，她仍然不間斷地練武。她最愛吃零食，無論在夏季、冬季，都是喜歡吃雪糕，她認爲雪糕香甜滑膩，有人向人說，吃雪糕是會發胖的，但她仍不介意，仍是我行我素。江虹對於自己演出的新片，常常一口氣的看幾次，並且常徵求別人給她提供意見。她如此謙虛，所以，圈內人對她的印象很好。她除了吃零食外，還很喜歡看外國片。她說：看外國片，可以使他自己對演技方面，有所進益。

長篇武俠小說　梅花血

黃少飛大鬧一場，三人側退半步。

雷美蓮其人

「雷美蘭，是否有意逃避單樂安，夥同那跟踪呢？」羅士超警司說：「似乎是値得注意的事。」

第十五回　勝負難分　和戰異志

花花世界

今聖歎文 高寶圖

五八六 卡沙奉命跟踪

上文因果：上文說到寶器新廠，製出氫子鋼砲，招待專家參觀，有左派經紀到來欲訂大批新貨，被許小姐發覺。基地島上，繪圖已成，裝運離去。

許小姐偕同卡沙巴卡妹都對這個說純正英語的偉男子注意，他的身體格局是中國人，決不是韓國人，或日本人。等到用完餐，見他不是給錢，而是簽字，便知他也是住在這酒店的。他獨自離去，許小姐細聲對卡沙道：「方才這個男子，說的英語發音你聽到了麼？」卡沙點頭道：「聽到的，一入我的耳朵，我便斷定他生在倫敦的，但是中國人，可能是華僑之子。」許小姐道：「南韓說英國話的外國人最多，但似這樣說英國音的，却實在極少。我們且調查下。」他招手叫方才爲那男子算賬簽單的侍歐過來，吩咐道：「簽字的客人，也是住在本酒店？你在不？只是姓王的？」侍歐唯唯，立刻拿了剛才簽字的賬單來，指着道：「請看，七〇二號房，這字簽的草，完全認不出來，小姐，他是先三日到來遊覽的。」許小姐將賬單取了過來，上下轉着看那簽名，很快被她認出，是用日本字母簽的中英文讀音的名字：黃雨夫。許小姐有了數，便和卡沙走去賬房。查詢七〇二室左右有不有房間，正巧有七〇四是正隔壁的雙號房，便多開了這間，寫了卡沙的名字，在名前加上了「公主」。然後和卡沙一同上來看這七〇四室，是套房，而且有陽台向南。「你要我住在這裡，給他機會認識？」卡沙懷疑地問，許小姐不答言，只點點頭，拉她出來，仍返原住的房間，這才解釋給她聽：「除非他想認識你，你不可主動認得他。我馬上去調查，查他是去那裡的，查他的來歷。」她留下了卡沙，走下去了。許小姐用電話和漢城的當局說明了身份，要求派人暗中查明那男子的護照。不到三小時，就得到了簡明報告：「由南非洲來的，是倫敦的掛牌醫生，來日韓渡假的，下步將去夏威夷和美國本部旅行，他將在美國學習新藥物學，是他得到英倫獎金決定的。」

敢然能去美國，在邊的嫌疑不大，也不可能了。」許小姐將這張長卡片，隨即交了給卡沙看，卡沙笑道：「如果他去美國，我們要跟踪麼？」許小姐正色道：「當然，至少你必須跟住他，道個人我用直覺，動了疑心，疑心他在跟踪你我。」卡沙大笑起來道：「決不可能，他先到這裡的，已經三天了，難道事先知道我們要來這裡嗎？不過，他當得起美俊二字，而且魁偉。」許小姐攔住她的話道：「卡沙，我是派你監視他，也是要利用你的外型美去誘他和我們認識，我會一步步指導你的，你却不可快快地貪看中了他，否則誤了公事，也會誤了你的私情。」卡沙只得答允，便獨自回七〇四室來，正當她開門匙時，那黃雨夫恰巧開他自己的房門出來，他并不驚異隔壁房口的傾城之姿，換了便裝，提了攝相機向甬道口電梯走了。卡沙覺得他不看她，大不爲奇。在房中休息，靜想許小姐的多疑，不覺慢慢睡去。她手腕上鬧鐘的輕響，喑喑發出了驚告，她一驚而醒，是許小姐在樓下打來的：「你立到自叫電話，訂明早飛東京的第二十九次班機頭等座四號位。同時快快將護照去夫使館簽証，我已準備好了。辦完到下頭洗手間見我。」卡沙照這些話去做了，到大餐廳洗手間時，許小姐告訴她：「那人已還去，在機場候機了，你快去。」卡沙坐了飛快的汽車到機場，上了機時，才發覺左側坐的正是他。他不是到東京的，在自然談話時，他說笑道：「我去京都轉奈良，以了多年遊歷宿願。」卡沙立刻笑道：「我也是去京都的，但不是初次，而是第三十次。我曾經一年去過三回或四回。」他們認識了，卡沙是舊法國遺支公主身份假稱母親是白俄，名字是紀念亡母的。這機上都是美國男女遊客，只六七個黃種人。飛機在大阪停了，人家下機。機場即有免費觀光巴士去京都，客人一行排龍，卡沙在黃雨夫的前面，兩個都只一隻旅行袋。一行上了巴士，坐位舒適已極，一位美麗的日本案內（導遊）小姐，用優的英語報告：「這是大阪去京都的免費巴士，專爲航空乘客觀光的，我們先穿過大阪的大市區，是日本的紐約，也是日本的上海……。」

卡沙在黃雨夫面前，上了觀光巴士。

梅花血

長篇武俠小說 諸葛青雲著 余丹青插圖

十六、再挫司徒

「這樣雖然太便宜了你們，但秦淮勝地，風月無邊，我也不勝過爲已甚，擾及旁人倚翠偎紅，風流情趣的了！」說到此處，目注司徒文喝道：「司徒文，辛浩說的話兒，算得數麼？」司徒文點頭答道：「閣下放心，我承認辛浩是在代我說話。」燕小飛點了點頭，轉過身來，便欲向艙內發問。辛浩突然喝道：「且慢！」燕小飛愕然問道：「你還有甚麼話說？」辛浩從一雙鷹目中，閃射出凶厲光芒，凝注在燕小飛的身上，陰森森地，揚眉說道：「倘若艙內丫頭，不加否認呢？」

小紅被他左一句丫頭，右一句丫頭，叫得心頭火起，伸手在頭上拔一枚髮簪，便欲隔窗打出！小綠眼明手快，趕緊攥住小紅，並把她手內髮簪，搶了過來，低聲叱道：「紅妹怎麼這樣冒失？你這一簪發出，豈不立即敗露行藏？使姑娘的一番心血，完全白費！」小紅又羞又氣，咬牙不語！艙外的燕小飛，却輕笑答道：「你且放心，祇要証實你所說確非謊話，我便認輸，任憑你如何處置？」辛浩獰笑說道：「好，彼此話已講明，你去問那些丫頭們吧！」燕小飛回顧船艙，揚聲問道：「蘇姑娘，這位司徒總舵主，當眞在三天以前，便和你訂下今夜之約了麼？」小綠倘未來得及答話，小紅却不肯放過這唯一出氣機會，搶先開口地，朗聲答道：「相公，你休要聽那活像個陳死人般的老東西，亂放狗屁！他是胡拉瞎扯，根本就沒有這回事兒！」辛浩聽這樣口沒遮攔，不禁微含薄怒地，向小紅瞪了一眼！小紅怒火稍洩，伸伸舌頭，異常嫵媚頭皮地，微聳香肩，扮了一個鬼臉！艙頭上的燕小飛，却忍俊不禁地，向辛浩失笑說道：「如何？……」

這「如何」二字方出，辛浩已羞惱成怒，勃然色變地，向艙中厲聲叱道：「萬惡賤婢，莫非吃了熊心豹膽，竟敢辱罵老夫？且容你活過今夕……」話方至此，燕小飛沉聲喝道：「住口！」這一聲宛如春雷暴發，震得司徒文、辛浩、宮天風等三人，全都震駭得倒退半步！（一〇〇）

燕小飛大聲一喝，三人倒退半步。

紫燕重歸

高華

四一：抓手

第二天，紫燕放工時，留心觀察，果然發覺有人暗中跟隨，她心中有氣，決定和跟踪的人開玩笑，便慢慢行到一間戲院，買了一張前座，買完票後，沒有立刻入場，站在門外看劇照，偷眼看那跟踪的人，見他也到售票處買票，年紀約三十歲，個子矮小。紫燕入場後，不久便發覺那個神秘人物坐在前排，不住的回頭望，她心中好笑，一心一意的看到完場，行到附近的大牌檔，吃了一碗魚蛋麵，然後搭車回家。妙姐見她回來，問道：「你今晚回來遲了，發生什麼事？你不知我多麼焦急。」紫燕將經過情形告訴她，妙姐道：「明天我和你出去，抓點錢回來，你做我的助手。」紫燕訝道：「怎能做你的助手？我從來未試過的，到時豈不壞你的事，而且，你很需要錢嗎？我可以借三幾十元回來的。」妙姐道：「三幾十元不夠，你可知道金生病重？要二千元入道家醫院留醫，接受開刀手術，現在大家都沒有錢，我的功夫最輕靈，因爲你有人跟踪，有可利用之處，可以由你做我的助手，不必害怕，我會安排的。」紫燕道：「你怎知道什麼人身上有二千元？」妙姐道：「我們到錢行內詢問開戶口的手續，便中留意有誰人來提款，發現目標後，我便可以下手了，假如對方不發覺，自然太平無事，假如被人發覺，你便引誘那個跟踪你的探員過來，我將贓款，放在他身上，在街上發生了刼案，他身爲探員，自然要表露身份，到時，在他身上的脏款，不是安全不過嗎？」紫燕笑道：「妙極，教探員爲我們收藏贓款，不過冒險一點，以後又怎樣在他身上拿回來？」妙姐道：「以後，你便把他絆住，我自有辦法在他身上拿回來。」

第二天，紫燕照常返工照常返工，下午請假，到三寶銀行來，果然，跟踪的人又在後面，仍是那個卅餘歲的大漢，在銀行內，她發覺妙姐正正塡寫一張開戶口的申請書，她也許有意寫錯，寫了一張又一張，最後，憤然道：「眞麻煩，」放下筆，緊隨着一個中年人出門而去，紫燕接着也離去。妙姐跟隨那個中年人，在他身邊一擦而過，詐作失足，倒在他身上，紫燕知道妙姐正下手了。

雨地恩仇

偵探奇情小說 宋平著

雷美蓮其人

「雷美蘭，是否有意逃避單樂安總幫辦跟踪呢？」羅士超警司說：「似乎是值得注意的事。」

「不要浪費時間了，」偵緝課長駱力恭高級警司說：「關於該案，今後便由你主辦，許多細節，你看看資料便清楚，不過，我可以簡單對你說：那個遇害的雷美蓮，是一個在社會很活躍的女子，性格慷慨豪爽，人緣極佳，她是一間藝術品出口商號股東之一，她經常來往港澳及美國之間。」駱力恭說：「我想不出有和她過不去的人，因此，她之突被謀殺，看來，是相當神秘的事。她是一個美麗活潑的富有小姐，她這次遇害，可能與桃色有關，也可能她過去的男友，發生求借不遂而出毒手。不過，成份不高，因爲她不是一個吝嗇人。」

「總之，事情并不簡單就是了，」羅警司說：「案發已經三天，」駱力恭說：「明天就開庭研訊，現在却找不到絲毫綫索呢。」

「那間藝術品出口商號，規模怎樣呢？」

「老字號，信譽很好，賺了不少錢。」駱力恭說：「檔案裏都有詳細的紀錄，你仔細翻閱之下好了。」

「好，多謝你的指示。」

駱力恭補充說：「不過，我得提醒你，白保泉幫辦，雖很能幹，但倔強而任性，常出亂子，對於這案，不能太過信任去辦，否則，恐怕成事不足，敗事有餘。」

「既然如此，我就決定不讓他參與這案好了？」

羅士超說。「我不反對你這個決定。」駱力恭說。

羅士超指着檯上的卷宗說：「我可以取去看看嗎？」

「不必，」駱力恭說：「你就在這裏辦公好了，我有一個星期病假，我就要離開了。」

「唔，謝謝你，」羅士超祗好客氣一番。他說：「我先到我的辦公室看看再來。」

羅士超自傲地大步在廊道上走着。他想：他現在是警司中最年青的一個，五年間，已擢升三級，當然，這是他在辦案上屢建奇功所致。他恨不得立即飛回家去，讓他的妻子也分享這個光榮。

他得意洋洋的推開自己辦公室的門。那個鑑別專家艾迪龍，立即趨前向他道賀，原來，他那份擢升通知書，已送到羅士超的檯上。

「謝謝你，」羅士超說完，便走到他的辦公檯前。首先把那份例行的擢升通知書看了看。然後，把內綫電話，接到電話指揮室去。

「我是羅警司，可有甚麼關於雷美蘭的消息嗎？」

「還沒有接到回報。」那些工作人員說。（廿五）

感情的漩渦

劉以鬯著

感情上的裂痕消除了

麗麗拽開腳步，走去窗邊，顯然在控制自己了。淑嫻了解她的心情，冉冉走到她背後，伸出右臂，親暱地圈住麗麗的肩胛，作爲一種撫慰的表示。麗麗大受感動，終于將心底話坦白講出：「這件事，是我一個人弄出來的。當我聽說你與大倫已訂婚時，我的內心激動到極點，完全不能用理智控制自己。因此，心理上產生一種特殊的要求：我要刺傷你的感情，因爲我的感情被刺傷了！」淑嫻將她擁得更緊，用撫慰的口氣對她說：「你的心情，我很了解。如果我遇到這樣的事情，也會產生相同的反應。其實，自從我搬到外邊去居住後，我一直在想着你，同時懷念我們在一起時所過的快樂日子。」麗麗點點頭，說：「是的，你搬到外邊去居住後，我也一直在想念着你。」

聽了這樣的話，淑嫻說不出多麼的高興，蟠結在心頭的憂鬱終于消散了。「既然這樣，我們就該將這件不愉快的事情忘掉。」她說。

麗麗雖然噙着淚水，終于露出淺淺的笑容。「是的，」她說：「我們應該忘掉這件不愉快的事情。」「我相信阿媽知道了，一定也會高興的。」淑嫻感情十分衝動，興奮得有如一隻剛生蛋的母雞，擁住麗麗說：「我高興極了！你肯對我有徹底的諒解，實在是一件再好也沒有的事！現在，祇要姨媽能夠早日恢復健康，我們大家都可以生活得很快樂了！」麗麗說：「你很幸運！你能夠得到他，實在太幸運了！」淑嫻點點頭，并不將麗麗的話當作一種阿諛：「是的，大倫是一個好人。直到現在爲止，我還不相信這是事實。」麗麗彷彿完全沒有聽到淑嫻的話語，祇是喃喃地：「你很幸運！你很幸運！」

淑嫻也提出一個坦率的問題：「蔡藝怎麼樣？你們是不是常見面？」提到蔡藝，麗麗倒也興奮起來了：「我們每天都見面。他替我形塑的那個像，已完成；不過，我們還是每天見面的。大倫沒有將我們的事告訴你嗎？」「沒有。」淑嫻說。（一〇九）

芳林紅粉

南宮搏著

玄武門大亂

幾乎是同時，中央哨營有燈號向左哨營示意，接着，太平公主的長子薛崇諫，乘着馬，來到左哨，與李隆基相見，并且告訴他。

「臨淄王，中哨已順利接收！」

李隆基微笑着，命隨身的侍者高力士：

「射出火箭吧！右哨絕無問題的！」

高力士應着，取了弓，將一支嵌着松香，油脂的箭，在燈上點燃。

這時，兵部侍郎崔日用到了——他是從右哨那邊來的，稟告臨淄王：家甲百二十名，已集中於右哨。

李隆基轉而望着高力士手中的箭——箭頭上的油脂已經燃着。他輕輕地吁了一口氣，命令：「射！」

一支箭破空而上！油脂的火焰在箭上昇的時候，受到空氣的阻力而被壓向下。引燃了第二節的松香——

一道火光劃破了夜的天空。

玄武門內，果毅校尉陳元禮開了左二門——

在同時，果毅校尉葛福順偕同四名健士，進入林羽軍將軍韋播的公事房——將韋播擊殺。

也在同時，羽林軍的右軍將軍韋璿，在白獸門的公事房內，被內侍高衣奉御王崇曄領帶的武士擊殺在床上。

在火箭昇空的同時，李隆基領家甲和三哨兵士，疾衝向玄武門。

玄武門，已經大亂了！

屬於韋氏集團的將軍，校尉，受到了突然而來的攻擊，他們來不及抗拒，糊裏糊塗地被殺了。

於是，李隆基佔領了城門——他命鍾宗楚上城樓駐觀，自己率五十名家甲守住城門通路，等待第二批家甲與京兵的到來——第二批兵，有三百多人。

於是，韋播韋璿的頭顱傳到了，李隆基親自持燈籠驗明無訛！就命高力士傳語總攻。

高力士騎上一匹馬，將令旗揮動，迅速地馳向玄德門，知會羽林將軍陳元禮。

白獸門與玄德門，都有守兵在，但是，禁軍中，大部份已與臨淄王李隆基通款了。當外面兵攻到時，兩重拱護內宮的門戶都開啓了。

於是，劉幽求率領家甲，會同鍾紹京，陳元禮，匆匆地向太極殿馳去。太極殿，大行皇帝的停靈所在，已敲起警鐘：

韋太后從夢中驚起，聽到急報，立刻說：

「向玄武門去！步輦，快些備步輦！」

——過去，她經歷了一次事變的，那次事變，在得到玄武門將軍的擁護而獲平的。（一〇六）

藍蛇貴婦

一二六：硬碰硬架

藍蛇貴婦中刀墜槍，形勢自變。就正常情形來說，藍蛇貴婦只是右肩中刀，已是幸運。因爲石連尖刀是朝準她背的飛擲而出，對於擲刀的法門，石連經過苦練，向來準確，尖刀在她背心上扎上一個大洞，在這無藥無藥的白浪灣，她必死無疑；現在，爲了張日成呼叫，她把身子卸了一下，刀中右肩而不是正中致命的背心，當然是一個幸運；可惜的便是跟在這幸運之後的却是天大不利。因她由於肩傷無法把槍拿緊之下槍墜地上，石連是一陣風的縱身過來把槍檢到手裡。於是乎，藍蛇貴婦由有槍變爲無槍，石連由無槍而爲有槍，形勢在眨眼間便倒轉。

眼見形勢倒轉，藍蛇貴婦自然長嘆，覺得可惜，她覺是這牛秒鐘也無法爭取得到；如剛才有牛秒鐘時間，她能夠迴身，手槍一响，便殺石連的眨眼時間，決定了那方面的生死和勝敗，如此情形，確是藍蛇貴婦意想不到。

不過，意想不到是一回事，眼前是沒有甚麼時間給她去爲這事情來感嘆。因爲石連把槍檢到手中之後，絕不停留，指頭扣着槍機，便要把她殺却。她如石連相距不到三呎，同時爲了右肩中刀極是痛楚，不易有力反抗，石連這一槍，不用說必然是能夠把她殺却。

對於這經已被判死刑的生命，藍蛇貴婦是不會珍惜；只是到了這田地而喪命，她却未免不値；不過，亦沒有辦法，她在極度痛楚之中因無力反抗，即使有力反抗，在如此形勢下亦不易救得了命。結果，她只好把眼睛閉上，任由石連把她殺却；前石連此時亦不客氣，要放槍了。只是，當石連要放槍的刹那，她聽見一個人，像一頭病瘋欄了的老虎一般，從後面向石連疾撲，廹石連要迴身搏鬥，無法放槍。那個人，不用說便是張日成了。

張日成疾撲，不只極快，亦勇猛無比。計算石連此時放槍殺藍蛇貴婦是可以辦到，問題在於他放槍之後，不會有空間迴身，藍蛇貴婦雖殺於槍下，石連要付出被撲擊至重傷的代價；如不願受重傷，只有暫時不放槍。

如此情勢之下，石連必然是暫時不殺人而迴身和張日成搏鬥的。因爲殺人而受重傷之後，雖有氣力再戰，他不難是死在張日成之手。形勢廹着他非迴身格鬥自保不可了。

石連迴身，雙臂揮動，去架擋張日成的狂撲。張日成的兩顆拳頭，和石連的兩條手臂碰個正着，拍拍兩聲响過，跟着是石、張兩人呼痛的聲音，兩人都往後退了兩步，彎躬着身子和緊咬牙關去把痛楚抵受。那便是拳頭和手臂硬碰硬架，彼此都痛入骨髓，一時之間，都無力向對方再進手。（一〇六）

督軍團風雲

鐵嶺遺民著

第十五回 勝負難事 和戰異志 對棋空接着 會衆竟要君

張懷芝說道：「三哥不開口我都不講，我們山東的國會議員余聽了佛晉的，丁佛晉同總理的這段過節大家都知道的，叫我怎樣同他說呢？」倪嗣冲急得雙腳跳起來，嚷道：「完了，完了，大家都這樣說咱們北洋派是完了。」李純說道：「丹忱，不要這樣，你愛護團體，誰不愛護團體，北洋創始於李文忠，中經項城而至合肥，已歷三代，我們生於斯，食於斯，誰願團體散逝，但是眞正的困難不能不講，講出來大家才好想辦法解決，否則人人皆在這裏拍胸脯，滿口不成問題，回去却一事也辦不通，又怎麼算，不是更壞事嗎？」

王占元有點看不順眼，問道：「丹忱，你對此事好似胸有成竹，可否講你說說你的辦法。」倪嗣冲道：「我的辦法很簡單，這些議員無論他們在北京城內怎樣耀武揚威，但根還是在本省，誰要公開同我作對，我回去就整的他滅門，禍延親族，看他怕不怕。」大家聽了都吃一驚，有人在抿嘴笑。

李純皺眉道：「丹忱，你說氣憤話可以，事情萬不能眞的這樣作，可比公民團事件還要嚴重，政府是不會答應的，就是合肥當總理也不成。」倪嗣冲笑道：「秀山大哥你以爲我直接了當宣佈因爲他們不同我合作，抄他們的家嗎？我才不這樣傻呢？」王占元說道：「此外你還有什麼辦法呢？」倪嗣冲笑道：「倪說誠門令尹，何況省長，我回去揀出幾名最鐵的議員，密令縣縣稔知事在審訊強盜時，把議員家中親族扳進去，抓來一打一審不怕不認，然後再公開宣佈議員家中通匪，處以應得之罪，政府怎能干涉我，到時還怕這批壞蛋議員不跑到蚌埠給我磕頭，聽我吩咐嗎？」李純搖頭道：「辦法是要得，不過，太傷天理，」倪嗣冲笑道：「從前有句話，心腸不黑，頂子不紅，問題是只要有辦法，談什麼天理。」李純實在覺得他越說越不像話，可是又不願當面同他翻臉，只好默然不語。李厚基說道：「目前既然議定原則，只有分頭進行，福建省的議員我也沒有把握，因爲我同他們平日沒有來往，雖然他們不一定反對，可是我也要大費一番唇舌才可以。」王占元冷笑道：「說來只有丹忱一個人是眞有辦法，大家應該向他看齊。」倪嗣冲笑道：「子春大哥的話是有點挖苦我，不過大家照按我的辦法來，我可以相信一定成功。」王占元說道：「在湖北就很難，因爲許多重要議員，在項城大捕亂黨都把家眷接出去了，你想嚇他也嚇不住。」（一〇一）

奇華餅家名著結婚禮餅
總行：上海街四百八十號 電話：八五〇八四 八四五一九六 分行：上海街三百二十號 電話：八五一四三三三 八四九〇一
譽滿港九 逢人話好 曾經試過 讚不停口
深水埗分行：北河街一內八十九號 電話：八六四五八二
分行：青山道昌華街卅三至卅五號（新蒲崗村） 電話：八七一四七 八七一六

工商晚報 分類廣告
銷數廣 效力大 收費廉
每段 大字四個 小字四十 每天一元 三天三元 上期收費 不折不扣
凡涉及法律性廣告，請攜同身份証來本報辦理刊登手續。
治刊處：
㊀中區辦事處利源東街八號地下 電話：二二五四九五・二二一二三八
㊁灣仔分城街十八號本報廣告部 電話：七二九三〇七・七三〇七〇八
㊂旺角彌敦道七五六號B地下（東樂戲院側近太子道口）
㊃油蔴地上海街三一九號老寶公司
㊄九龍城周生生金行（太子道四三二號）
㊅青山道周生生金行。青山道三三六號
㊆油蔴地周生生金行彌敦道分行（彌敦道二二一號）
㊇旺角周生生金行（上海街六一一號）
㊈深水埗周生生金行（大埔道五十三號）
㊉佐敦道周生生金行（佐敦道卅七號L）
⑪紅磡周生生金行（蕪湖街九三號）
⑫荃灣周生生金行荃灣分行（荃灣青山道）
⑬元朗周生生金行（大馬路一號E）
⑭元朗展莊市場壽南街六號仁愛診所。

招租 傢俬梗房 幽靜清雅 冷氣私浴 熟水喉 招呼週到 一流冷 設備 北角錦屏街錦屏 樓一樓 電話710892 錦屏旅館
商業 商業用樓 平租 午非道尾中央樓二樓 JKL座三間面積 三至四時電話七六二九十號洽
樓靚價平 北角八樓 無電梯雜費新乳膠 間四大廳房租幼電源 爽交通便衛浴租售都 得賦意可商量 627375
高等掌相 一樂軒 精確判斷 靈前驗後 彌敦道 五樓（按4字）
油印 通告文件 騰寫或打 STRNC 樓 17 軒尼詩道 534 號 2
聘請 播音演員 學歷經驗不限 年10至26歲男女 來信寄 彌敦道577號 大樓三樓C座
啟事 順好肉食公司聘請 猪肉牛肉雞鴨部主理 人順寧道79號有意者 每日下午一時至六時 到順寧道88號地下與 鄒錫如洽

醫藥 唯一專門 理咳 吳仁 世代經驗國醫
咳症初染，不可不醫，久則成患，若徹底醫治，首先分別其症，寒熱虛實，對症下藥，否則病情纏綿，或氣速，氣喘，痰多咳，悶咳，火燥，乾咳，出血，陰虛咳等，往往屢醫不癒，重症者，必有生命之危，本醫世代獨步單方藥，尊傳藥膠，確與別家不同醫法，救急扶危，不計其數，倘有上列輕重患咳者不可放棄，希早日醫治，癒後不再復發。
藥膠治咳 一服斷根 優待病者 彝收藥費
地址九龍深水埗荔枝角道二七五號二樓診症時間：上午九點至一點下午三點至七點（星期日下午停）
洪冠洲 頭暈痛耳鼻涕鼻塞喉白鵝喉專科 醫館新址 中環德輔道中一一七號二樓
毒 根治男女 專家 莊國 專症 小便刺痛 白濁淋病 根治腫毒 一切毒瘡 包醫斷根 附設檢驗 九龍城東頭村道十八號二
尿 病專科 實驗中醫 聶高凡
優待病者 藥費特廉 按症配藥，有保證，如未愈請速醫治。
輕重尿病 一服斷根 男女尿病 赤白常流 沈殿下消 甘尿眼花
李明醫生 中國電子 醫藥針灸配合物理心理治療
痔 周斗光 血 瘡 病 日本療法 不用刀割 不用綫紮 即日止血 照常工作 永不復發 尿病 七代祖傳四十年經驗
蔡德芬 耳鼻 喉 頸癧 痰核 專醫 雲咸街上樓 診症時間 上午九時至十二時 下午二時至四時
惠刊廣告請電 七三零七零八洽

愈多了。阿華的談吐雖然有點粗俗，但這却正好顯示了他那副爽朗的性格。任志堅漸漸覺得很……紀和介紹的工作，收入倒也不錯，這不是沒有本錢的生意嗎？」「這行生意也能賺這麼多的……「人事的關係是平時積聚來的。任兄，如果你眞的有興趣，我們也可以合作一下。（未完）

鱷，對於本地的生活環境習慣不同，蛇太祇是在商業上，或好奇心理指使之下，作各種不尋常的活動。王仔，可以說……「打令！你可以投資，開一間公司，由你做董事長，我做經理，那不是有……公業活動仔細想一遍。啊！原來蛇太今日有一個集會是和乜大人有關。（未完）

改編的劇本，希望該公司能夠忠於原著，重新改編劇本才拍攝，另一方面導演潘壘則表示，如他導演該片，將是根據現有劇本拍攝，倘邵氏考慮重新改編劇本的話，便要請公司另聘別人導演。・亮星・

星島大軍

金禧盃複賽今續上演
流星埔頭對抗　雙東巧逢花墟
三時半交鋒乙組打頭陣

甲組金禧盃足球複賽今天繼續上演，共有兩伕分別在港九兩地交兵，流浪在政府大球場迎戰星島，東華在花墟球場力拚東昇，同是下午三時半燃開戰火。

今天的兩場金禧盃複賽，仍是採單淘汰制，勝者獲準決賽權，敗者遭淘汰出局，無緣爭霸。倘法定時間過，打成平手的話，將加時再賽，如又和局終場，才另定賽期，再行決鬥來分高下。

在今日的兩場甲組金禧盃賽中，不消說，以政府大球場的流浪對星島，最爲球迷重視，這一伕的開賽時間，是下午三時半，序幕戰爲乙組金禧盃賽怡和對消防，下午一時半先行交鋒。門券分三元五角、三元、二元四角及一元二角多種，定今天下午一時起，在球場門沽，雖然經過公開預售，各種門票均有不少餘額。

如以流浪與星島雙方的人脚比較，星島是鉅型班，流浪却是中型班，實力上星島要比流浪强得多，則今天兩隊作金禧盃複賽，看好星島，殆無疑問。可是，星島最近在聯賽連遭敗績，近況平平，相反，流浪却具有一股可畏的拚勁。有此關係，就使人對今天的一場比賽，有着另一種看法，認爲星島決不會輕易取得勝利。

在聯賽星島與流浪已一度相逢，今天在金禧盃複賽對壘，爲兩隊在本屆第二次碰頭。記得在聯賽對抗時，戰果是三比二，星島壓倒流浪，但星島當日勝來却十分吃力，在兩度落後的劣勢下，才反敗爲勝。

星島在本屆球季開始後，一直都在佳態，既包辦木盾七人賽冠亞軍，在聯賽亦連戰皆捷，且常常獲得大勝，堪稱是十二支甲組球隊中，狀態最好的一隊。

過去，星島所以有此優異戰績，主要原因是他們的鋒綫擁有盤射俱佳的張子岱及張子慧兄弟，而鄺演英與區彭年兩翼鋒亦保持水準，使星島的攻勢至爲凌厲。後防方面，則有郭錦洪與譚漢新負責包抄，陳少雄又能緊守崗位，因而星島的守力也不弱。

可是，星島最近在聯賽出戰南華與九巴時，演出均告走慄，先以一比二敗于南華，接着以三比四受挫于九巴，連敗兩伕。

星島所以突然失水準的原因，敗于南華是錯用脚傷未愈的馮紀魂上陣，同時，馮紀良及李磊光演出奇劣亦有關係。受挫于九巴一役，則是門將朱柏和把關不穩之故造成。

有過在聯賽連敗兩伕的教訓，星島對于今天在金禧盃賽出戰流浪，已提高警惕，況且金禧盃是淘汰制的賽事，稍有差池便被擯出局，故週來備戰非常認眞，除催促隨珠海足球隊返國參加萬壽盃賽的張劍思兼程回港助陣外，脚傷痊愈的馮紀魂，決定復出，全力應戰。

星島以攻爲守　流浪以守爲攻
今伕應是精彩的攻防戰

假如今天星島眞的能絲毫不苟的努力應戰，尤其是前鋒各將傳射均起脚快速，盡量减少必要的盤弄，踢來不致意氣用事，則憑着一條凌厲的鋒綫，流浪縱頑强，星島亦可將其擊敗。

流浪雖是中型班，之輩，觀其在聯賽中力砲星島與東昇（以二比三敗于星島，以一比三受挫于東昇），及以四比一大破元朗，都演出不錯，深得觀衆好評。

根據流浪過去在聯賽的表現，黎春宜與霍柏寧致攻力甚强，翼衞瞻前顧後，鄭國根與劉志霖傳射工夫不俗，莫敬强肯衝肯射，均具威脅，加上全隊門志高昂，因而流浪的潛力實在不弱，即使鉅型班與他們對抗，亦要付出相當代價才能獲勝，稍爲大意，更不難失分在

不過，流浪也有他們的弱點，那是門將雷煥璇，中堅劉儀演出時好時劣，司徒森、黎子福兩翼鋒仍弱，還是美中不足的地方。

爲了應付今天與星島爭奪金禧盃準決賽權的一場比賽，流浪週來曾加班操練，士

以守爲攻的戰略，先求穩守，徐圖伺機突擊與星島週旋。

依照在聯賽流浪對星島時的過程來看，星島要陷于苦戰才能獲勝，則兩隊今天在許勝不許敗的金禧盃賽重逢，預料流浪仍可予星島不小威脅。祇是實力上流浪到底不如人，特別是鋒力更遜色得多，這樣，除非星島今天的後防踢來漏洞百出，不然流浪仍不易有勝望，最多祇能把戰情拉緊，或減少失球數字而已。

花墟球場的東華對東昇，亦于下午三時半開賽，同場加插乙組金禧盃賽，由淸華對電話，于下午一時半，先行交兵，門劵統收一元二角。

東昇目前在聯賽仍是未敗之師，以六戰三勝三和得九分位列次席，陣中球員，好手雲集，不是中華民國「國脚」，就是香港出席國際賽的代表，人强馬壯，與東華較，任何方面均勝一籌，則今天的一場金禧盃賽應是强弱分明的賽事，東昇實不難輕取勝利。不過，因爲東昇目前仍有不少傷將，倘若不能排出完整陣容應戰，或臨場時踢不出水準的話，那時，能否擊敗東華，就有疑問。

如以全陣的人脚來說，東昇眞是最完整的一隊，鋒衞都有不少好手，但是，從他們過去的演出看，後防的中後衞還算不錯，但鋒將保持水準的並不多，致形成全隊實力是守勝于攻。

東昇演出最差的一伕，無疑是在金禧盃初賽對陸軍，要加時比賽才以四比二打垮陸軍，險些敗于陸軍脚下。

最近，東昇在聯賽出戰愉園，總算振作，淨勝兩球，前鋒的演出已有起色，倘能保持這一伕的水準，東昇因爲攻守力都比東華强，今天將勝望極濃。問題就是他們有鋒綫主將李國强在對愉園一役受傷，今伕能否上陣仍未確悉，此對他們的鋒力將有着重大影响？

東華在金禧盃初賽以四比一打敗港會晉入複賽週，他們雖屬中型班，但提起士氣應戰時，仍有相當潛力，試看他們去週在聯賽對南華一伕，南華幾經艱苦才能將其擊倒。有此關係，東昇今天就絕對大意不得，否則便不難遭遇到東華的頑抗，千辛萬苦之下才能獲勝。（長風）

東昇鋒力今削弱　東華如演出水準　極可能創造奇蹟
教頭保對敵情有詳細分析

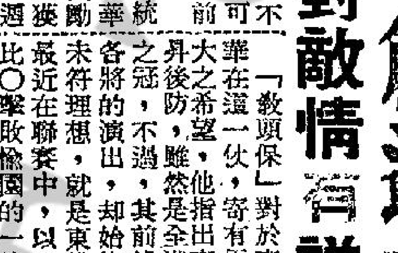

東華教練楊根保認爲東華成班兄弟經過苦練後，已漸入佳境，雖然，上次以一球僅敗與南華，不過，在這一伕中，可見東華球員，大有前途的。

內幕消息：東華統帥部，自上伕與南華賽後，便已訂定獎勵辦法，各球員均已獲悉，所以，各球員除了參加來各方的訓練外，私人更會作自我苦練，希望今伕能夠一如警察擊敗東昇。

「教頭保」對於東華在這一伕，寄有極大之希望，他指出東昇後防，雖然是全港之冠，不過，其前鋒各將的演出，却始終未符理想，就是東昇最近在聯賽中，以二比〇擊敗愉園的一伕，演出依然未符理想，所以，如果東華今伕，能夠依照原定戰略和計劃作戰，未嘗沒有贏波的本錢，事關東昇鋒綫上最有威脅的李國强，因傷未能上陣，而

球將嵌字詩　觀瀾樓主
雷煥璇

如「雷」聲望早知名，「煥」發容光潔似冰，幸有紅娘俾穿束，「璇」閨此日會雲英。

東昇前後衞有頗大變化
李國強足傷可能不出

東昇統帥部對於今伕，十分重視，陳福祥認爲，過得這一關，則晉入金禧盃準決賽，以後作賽，係採取雙淘汰制，每場比賽兩次，收入當有可觀。另一方面，鑒於警察昨以二比〇淘汰愉園，則東昇對於今伕，更應加倍注意，如稍有失得，便假錯難番了。

因爲，東華在最近有不錯之演出，對着南華，曾以一比〇領先，其後，雖一連輸回三球，但仍能追回一隻，可見東華在攻守兩方面，均屬不錯。

對東昇今伕陣容，陳主任認爲，李國强之足傷未愈，將會倦勤，至於是否調林英傑踢右翼，補入羅輝安踢左中衞，抑或以新血胡倩華踢右翼，仍以林英傑踢左中衞？仍然未定。至於中鋒裘權韶，足傷業已大愈，相信今伕可以上陣，倘若未能上陣的話，則當調林英傑掛帥，胡倩華右翼，羅輝安左中衞，其他各將，位置不會變動。

自東昇班主，上次向各球員指出後，大家在晨操夕練，無不加倍努力，同時，各球員對於本身之弱點，亦已自我改正，相信東昇今伕，在後勁方面，一定較佳。

另一方面，東昇雖然未能以全軍前往日本，但，足總亦以通過，以東昇星島聯軍前往，所以，東昇各球將只要在今伕有良好演出的話，則一定會入選爲聯隊代表，於本月下旬，前往日本東京一遊，這一趟，也可能對東昇球員們今伕之士氣，有莫大之鼓勵。

星島統帥部，竟成對於今戰流浪，認爲最頭痛的，就是門將問題，如果張劍思今日未能趕及返港上陣，則誰人把關？仍是一大問題。因爲，何容與雖然係預備組門將，不過，技術與經驗，仍與甲組水準有相當距離。

一位星島首腦，認爲如果張劍思未能趕返上陣的話，則門將不如用馮紀良爲佳，因爲，馮紀良過去曾担任過守門，且身高臂長，經驗不錯，所以，星島統帥部，今天最躭心的，就是門將張劍思，能否趕及返港，如果能及時返港上陣的話，則星島今伕，便一定會淘汰流浪，晉入準決賽週了。

流浪對於今伕，則滿肚密圈，統帥必利，對於流浪今伕陣容，表示除中堅位置，須今午才作決定外，其他位置之人選，則均已決定。因爲中堅位置，依照洋敎練干尼的指導，須要極爲活動，而非像WM式一樣，僅守後防，因此，劉儀是否能夠做得這一點？不無疑問。倘若洋球証堅持其踢法的話，則當然不能用劉儀踢中堅，而改以張子慧踢中堅，否則，便仍用劉儀踢中堅，至於其他位置，則爲門將雷煥璇，右後衞黎春宜，左後衞霍柏寧，右中衞葉尚華，左中衞黃振烈，右翼司徒森，右輔鄭國根，中鋒黃敬强，左輔劉志霖，左翼黎子福，踢十二號後備則用梁桂康，他更表示，星島近況欠佳，流浪今伕，有力取勝。（羅通）

流浪揚言撼星島
·彈鋏客·

流浪宣傳可奪標，
未會較量豈能驕，
爭雄不在徒誇口，
叫座原來會度橋，
爛打著名稱黑馬，
圖功總望列前茅，
原知星島殊强悍，
且看如何出絕招。

金禧盃複賽　警察昨晉級

甲組金禧杯足球複賽，昨日警察勝愉園二比〇，警察昨日取勝，已成爲金禧盃四强之一，愉園被擯出局。兩陣如下：

（警察）
伍炎勝
沈家祥　龔華傑
謝國强　何義新　劉倫焯
謝錦華　楊潤士　馬興强　蔡錦榮（後）　鄧泰航

（愉園）
盧德權
吳添來　黃根旭
陳鴻平　黃文偉　劉錦輝
陳振强　何耀榮　馬福培（後）　郭國泰（先）　鄭滿華

圖片說明：甲組金禧杯足球複賽，警察昨勝愉園二比〇。圖爲警察謝錦華（左）衝門，愉園門將盧德權在吳添來協助下，單拳擊出皮球的鏡頭。

流一浪一兵一馬

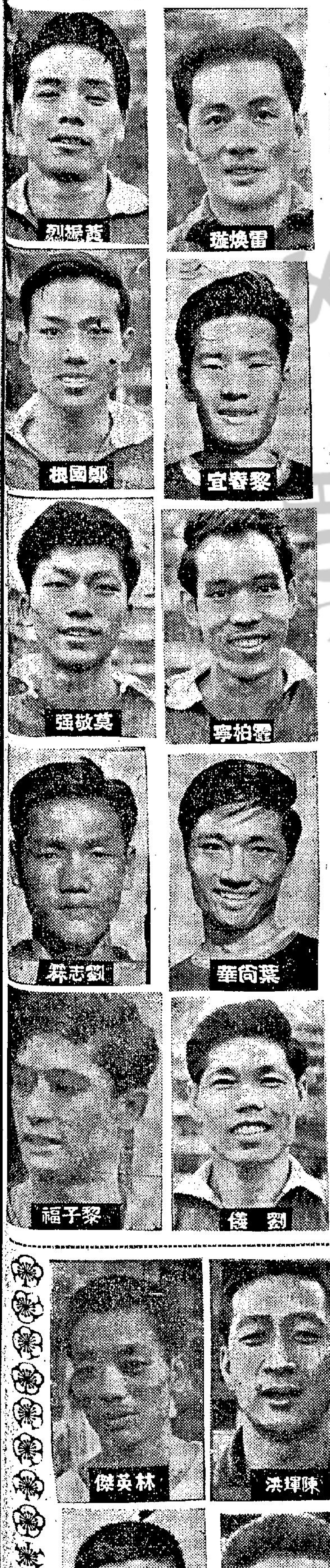

森美蘭女籃球隊　今在修頓戰港聯

森美蘭女子籃球隊與港聯今夕交鋒，定八時半在修頓場舉行，序幕戰七時半甲二組聯賽青年會對幸運。

森美蘭隊爲馬來西亞女籃盟主，亦爲最近在台北舉行的萬壽杯賽亞軍。客軍此次過港，原定比賽一場，鑒於港聯亦知客軍實力甚强，故以港聯隊應戰，而森美蘭隊再增加的一場賽事爲十六晚與韓國崇義隊，因此客軍與港聯比賽，實際上亦係得一場，以雙方均力爭勝利，預料戰情相當劇烈。

此次森美蘭隊返國參加萬壽盃賽，獲得亞軍，僅敗於冠軍綠蓉隊，而綠蓉隊本年暑期訪港，全勝班師，證此點而觀，則港馬兩隊的實力，應屬相當接近，惟以客軍祇得八個球員，而港聯則爲十二人，可說是主隊兵源戰足，且聯賽開始，大局悠悠兩強的球員均在狀態中，復有以逸待勞之利，因而港聯可稍佔優勢，雙方球員名單如下：

（森美蘭隊）領隊：廖春華，副領隊：郭開南，顧問：郭開東，秘書：周福順，教練：劉雅灶，隨隊記者：朱達文，隊長：陳金蘭（四號），隊員：陳友惠（五號）、何金英（六號）、陳友梅（七號）、吳春儀（八號）、黃笑（九號）、黃桂娘（十號）、周良香（十一號）。

（港聯隊）領隊：周雷愛薔，管理：林錦聰，教練：吳乙安，隊員：陳杏林、陳烈、周淑芳、羅麗婷、譚美雲、孫麗霞、倫詠兒、伍麗英、鄭詠琴、曾思紋、顏顯娟、楊麗霞、吳嫣蓮、許娜娜。

金禧盃賽兩伕陣容

（流浪）
雷煥璇
霍柏寧　黎春宜
黃振烈　劉儀　葉尚華
黎子福　鄭國根　莫敬强　劉志霖　司徒森

（星島）
張劍思
陳少雄　李磊光
郭錦洪　譚漢新　馮紀魂
鄺演英　張耀國　張子慧　張子岱　區彭年

（東華）
郭秋明
梁建中　陸炳耀
甘榮柏　李鏡威　曾華
阮家富　陳炎新　孫偉光　黎展球　邱廷烈

（東昇）
梅永達
黎寶忠　駱德興
林英傑　葉錦洪　陳輝洪
梁偉雄　姚卓然　袁權韜　周志雄　李國强

南華硬地網球賽
今有十五場賽事　昨戰種籽多晉級
女將陸梁履中已從檀島返港

網球圖

南華會主辦的全港公開硬地網球錦標賽，今日繼續進行第二天的比賽，秩序共排出十五場之多，計三場男子單打與十二場男子雙打，分別在下午二時正、三時正與四時正，分批在九龍京士柏王園網球場舉行。

在這十五場秩序中，較有睇頭的有男子單打的寶路臣對陳煜林，與男子雙打的徐天倫、梁子威組對鍾榮光、梁秉紹組等兩場，除外，陶冠球、馮滿組對李棠、葉觀偉組亦不錯，不過，參加本次第九屆公開賽的有不少是新見的名字，會否藏龍臥虎，其中，尚未得而知。

茲錄全日秩序如下：

男子單打（下午二時正）
一、寶路臣對陳煜林。
二、陸永澤對馬的臣。
三、李奕善對傅朝春。

男子雙打（下午二時正）
四、萬紀振、謝普抵對徐耀楷、葉健雄
五、郭預頤、周偉仁對陳焯然、陳乃鼎

男子雙打：（下午三時正）
一、鍾榮光、梁秉紹對徐天倫、梁子威
二、伍仰光、梅石根對何榮眞、楊洪英
三、馬適光、馬的臣對岑偉志、梁炳元
四、張洲、黃飛然對陳尚忠、陸承澤
五、易健士、格林對德金威、科力士打
六、陶冠球、馮滿對李棠、葉觀偉

男子雙打：（下午四時正）
一、潘世芳、劉祖儒對李樹芬、唐乃能
二、蔡國基、潘世安對金世澤、王學政
三、王蔚昌、王維大對梁敏開、鄭炳權
四、葉觀雄、溫棠對周恩緫、湯墨林

各項錦標賽的種籽名單經已公佈，男子單打種籽依次是一、寶路臣。二、梁秉紹。三、陶冠球。四、馮滿。五、徐天倫。六、林方。七、格林，八、李奕善。

在這八名男子單打種籽中，有兩名是洋將，丹麥人寶路臣，是上屆盟主，被點爲首席種籽是理所當然之事。另一洋將是格林，球迷對這名字，可能有點陌生，他是今年才參加本港公開賽事的澳洲人，在中游會主辦的公開硬地網球賽中，有過不俗的表現，所以被南華會看重，欽選爲第七種籽。

女子單打種籽只選四人，赫然出現女將陸梁履中的名字，據賽會主持人葉觀雄透露，陸夫人前天從檀香山趕返香港，從她曬得黝黑的膚色，可知她在離港期內，並未停止過網球運動。

這四員女子單打種籽名單，依次是一、陸梁履中。二、徐婉圃。三、伍玉葵。四、周雷愛薔。

徐婉圃是本年硬地冠軍，而陸梁履中則是本年草地冠軍，屆時這兩強碰頭，將會引起人們很大的興趣。

至於男子雙打種籽，第一是葉觀雄、溫棠組。第二是陶冠球、馮滿組。第三是李列傑、胡法光組。第四是徐天倫、梁子威組。

男女混合雙打種籽，第一是林方與徐婉

揭幕賽昨日進行了十場男子單打，原定有十二賽事，但陳丞深對馬的臣一場男子單打改在今日進行，而尹炳培與陳巨元的一場男子雙打則押後。

在這十場男子單打比賽中，所有種籽球員均獲晉級，計旗開得勝的有梁秉紹、陶冠球、馮滿、格林、李奕善、伍仰光、李棠、吳國祥、劉靖之、王健棠等十人。除了李奕善對馬適光與李棠對歐陽錦輝兩伕，頗有爭持之外，其餘各場均是强弱懸殊，俱以二比〇獲勝。

茲錄各場戰果如下：陶冠球勝周偉仁，六比二，六比二；梁秉紹勝陳焯然，六比二，六比二；格林勝梁敏開，六比一，六比一；吳國祥勝李新亞，六比二，六比一；李奕善勝馬適光，一比六，七比五，六比一；劉靖之勝劉慶陸，六比四，六比三；王健棠勝王維大，六比一，六比二；馮滿勝葉觀偉，六比一，六比二；伍仰光勝鄭振華，六比〇，六比二；李棠勝歐陽錦輝，六比三，五比七，八比六。（士心）

東昇主力